



ESTADO DE GOIÁS
AGÊNCIA GOIANA DE REGULAÇÃO, CONTROLE E FISCALIZAÇÃO DE SERVIÇOS PÚBLICOS
ASSESSORIA DA SECRETARIA GERAL

Resolução do Conselho Regulador 116, de 15 de agosto de 2022

Dispõe sobre o Plano de Racionamento de Abastecimento de Água, Sistema de Abastecimento da Cidade de Aparecida de Goiânia - Goiás, conforme processo n.º 202200052000200.

O Conselho Regulador da Agência Goiana de Regulação, Controle e Fiscalização de Serviços Públicos - AGR, no uso de suas atribuições legais e,

Considerando que o Conselho Regulador da AGR é dotado de poderes para exercer a regulação, o controle e a fiscalização da prestação dos serviços públicos de competência estadual, nos termos do art. 11 da Lei nº 13.569, de 27 de dezembro de 1999, com a redação dada pela Lei nº 17.268, de 4 de fevereiro de 2011 e art. 4º, do Decreto nº 9.533, de 09 de outubro de 2019;

Considerando que o inciso VIII, do art. 11, da Lei nº 13.569, de 27 de dezembro 1999 e o inciso VIII, do art. 4º, do Decreto nº 9.533, de 09 de outubro de 2019, estabelecem que todas e quaisquer questões afetas às atividades de regulação, controle e fiscalização dos serviços públicos regulados, controlados e fiscalizados, apresentados pelo Presidente do Conselho Regulador, deverão por ele ser deliberadas;

Considerando o Plano de Racionamento de Abastecimento de Água, Sistema de Abastecimento da Cidade de Aparecida de Goiânia - Goiás (000031662872), apresentado pela empresa Saneamento de Goiás S/A. - SANEAGO;

Considerando o Parecer nº 80/2022 (000031720389) da Gerência de Saneamento Básico, que passa a fazer parte integrante deste ato;

Considerando o que dispõe o inciso XIV, do § 2º, do art. 1º, da Lei 13.569, de 27 de dezembro de 1999 e o inciso XIII, do § 4º, do art. 1º, do Decreto nº 9.533, de 09 de outubro de 2019, que tratam da competência da AGR para regular, controlar e fiscalizar os serviços de abastecimento de água e esgotamento sanitário;

Considerando o que dispõe o inciso I, do art. 17, da Lei nº 14.939, de 15 de setembro de 2004 e o inciso I, do art. 16, do Decreto nº 6.276, de 17 de outubro de 2005, que, respectivamente, instituiu o Marco Regulatório da Prestação de Serviços de Abastecimento de Água e Esgotamento Sanitário e o seu regulamento, que definem a AGR como entidade reguladora e fiscalizadora dos serviços de abastecimento de água e esgotamento sanitário no Estado de Goiás;

Considerando o que dispõe o art. 23 da Lei Federal nº 11.445, de 5 de janeiro de 2007, que trata da competência da entidade reguladora para editar normas relativas às dimensões técnica, econômica e social de prestação dos serviços, inclusive, medidas de contingência, emergência e de racionamento;

Considerando o que dispõe a Resolução Normativa nº 0110, de 07 de dezembro de 2017, do Conselho Regulador da AGR;

Considerando os princípios de transparência, publicidade, eficiência, continuidade e boa-fé nas relações da prestação dos serviços públicos e da adequada e eficaz prestação dos serviços públicos;

Considerando o risco da redução da disponibilidade hídrica das fontes de abastecimento superficiais ou subterrâneas que comprometam o fornecimento de água em condições

adequadas de qualidade, quantidade e pressão continuamente;

Considerando o que dispõe o § 4º, do art. 11, da Lei nº 13.569, de 27 de dezembro de 1999, acrescido pela Lei nº 18.101, de 17 de julho de 2013 e o § 1º, do art. 4º, do Decreto nº 9.533, de 09 de outubro de 2019, que tratam da competência do Conselho Regulador da AGR para deliberar, com exclusividade e independência decisória, sobre todos os atos de regulação, controle e fiscalização inerentes à prestação dos serviços públicos concedidos, permitidos ou autorizados;

Considerando a decisão uniforme do Conselho Regulador da AGR, em sua reunião realizada no dia 15 de agosto de 2022,

RESOLVE:

Art. 1º. Aprovar o Plano de Racionamento de Abastecimento de Água, Sistema de Abastecimento da Cidade de Aparecida de Goiânia (000031662872) apresentado pela empresa Saneamento de Goiás S/A. - SANEAGO.

Art. 2º. Esta Resolução entra em vigor na data de sua assinatura.

Conselho Regulador da Agência Goiana de Regulação, Controle e Fiscalização de Serviços Públicos, em Goiânia, aos 15 dias do mês de agosto de 2022.

Wagner Oliveira Gomes
Conselheiro Presidente

GABINETE DO CONSELHEIRO PRESIDENTE, em GOIANIA - GO, aos 15 dias do mês de agosto de 2022.



Documento assinado eletronicamente por **WAGNER OLIVEIRA GOMES, Conselheiro (a) Presidente em Exercício**, em 17/08/2022, às 14:40, conforme art. 2º, § 2º, III, "b", da Lei 17.039/2010 e art. 3ºB, I, do Decreto nº 8.808/2016.



A autenticidade do documento pode ser conferida no site http://sei.go.gov.br/sei/controlador_externo.php?acao=documento_conferir&id_orgao_acesso_externo=1 informando o código verificador **000032750026** e o código CRC **F65FB731**.

GABINETE DO CONSELHEIRO PRESIDENTE
AVENIDA GOIÁS, ED. VISCONDE DE MAUÁ 305 - Bairro CENTRO - GOIANIA - GO - CEP
74005-010 - (62)3226-6608.



Referência: Processo nº 202200052000200



SEI 000032750026



20
22

PLANO DE RACIONAMENTO

PLANO DE AÇÕES CONTINGENCIAIS EM SITUAÇÕES DE ESCASSEZ HÍDRICA

**SISTEMA DE ABASTECIMENTO DE ÁGUA DA CIDADE DE
APARECIDA DE GOIÂNIA**

Resolução Normativa nº 0110/2017 – CR da AGR

JUNHO/2022
Versão 02

 **SANEAGO**

PLANO DE RACIONAMENTO 2022

Plano de Ações Contingenciais em Situações de Escassez Hídrica

Sistema de Abastecimento de Água da Cidade de
Aparecida de Goiânia

Documento:	Data de Elaboração:	Versão Nº: Versão 02	UO responsável:
Plano de Racionamento 2022 – Aparecida de Goiânia	05/05/2022	Data de Atualização: 30/06/2022	P-GNA/SUMEG/ DIPRO

Sumário

1.Grupo Responsável pela Elaboração e Acompanhamento da Execução do Plano.....	3
2.Sistema de Abastecimento de Água de Aparecida de Goiânia.....	4
3.Justificativas Técnicas para Execução do Plano de Racionamento.....	7
3.1.Situação Climática.....	7
3.2.Situação Ambiental da Bacia.....	7
3.3.Situação de Vazão.....	7
3.4.Capacidade do SAA Atual.....	8
4. Ações do Plano de Racionamento.....	9
4.1 Ações de Comunicação e Marketing.....	9
4.1.1.Campanha Estiagem 2022 – <i>Consumo Consciente, só depende da gente</i>	9
4.1.2.Divulgação das Medidas do Plano.....	15
4.2.Ações Ambientais.....	16
4.3.Ações Estruturais.....	16
4.3.1.Integração dos Sistemas.....	16
4.3.2. Redução da Área de Influência do Sistema Tiradentes.....	17
4.3.3. Incremento na produção de água.....	17
4.4.Ações Operacionais.....	17
4.4.1.Controle e Redução de Perdas no SAA.....	17
4.4.2.Fontes Alternativas para Abastecimento no Período do Racionamento.....	17
4.4.3.Abastecimento aos Usuários que Prestam Serviços Essenciais.....	18
4.4.4.Qualidade da Água em Função de Intermittências no Abastecimento.....	18
4.4.5.Mitigação de Eventual Entrada de Ar nas Redes de Água.....	19
4.4.6.Rodízio do Fornecimento de Água.....	19
4.4.6.1.Cenário para Implantação do Rodízio.....	20
4.4.6.2.Características das Manobras do Rodízio.....	20
4.4.6.3.Metodologia para Implementação do Rodízio.....	21
5.Considerações Finais.....	23
Anexo I - Mapas do SAA.....	24
Anexo II - Programa de Rodízio e Lista de Bairros.....	30
Anexo III - Lista de Usuários Essenciais.....	34

1. Grupo Responsável pela Elaboração e Acompanhamento da Execução do Plano

Diretoria Colegiada

Ricardo José Soavinski

Diretor-Presidente

Mauro Aparecido Lessa de Souza

Diretor de Produção

Edson Sales de Azeredo Souza

Diretora de Gestão Corporativa

Paulo Rogério Bragatto Battiston

Diretor Financeiro, de Relações com Investidores e Regulação

Hugo Cunha Goldfeld

Diretor Comercial

Fernando Cozzetti Bertoldi de Souza

Diretor de Expansão

Ariana Garcia do Nascimento Teles

Procuradora Jurídica

Operacional

Alexandre Gomes de Souza

Gilberto Barbosa da Silva Filho

Paulo Augusto Ferreira Júnior

Wilma Gomes da Silva Carmo

Grey Robson Fernandes Barbosa

Lúcia Helena Santos Pinheiro

Susane Campos Mota Angelim (Coord. Elab. Plano)

Caroline Raquel Rodrigues (Coord. Elab. Plano)

Meio Ambiente

Camila Dantas Lúcio Roncato

Rafaela Wolff de Pina

Paulo Henrique Almeida

Interface com a AGR

Felipe Bueno Xavier Nunes

(62) 3243-3171

Alfredo da Rocha Araújo Neto

(62) 3243-3670

Felipe de Souza Vieira

(62) 3243-3353

Comunicação e Marketing

Maísa de Souza Pinto

Marina Muniz Mendes

Atendimento e Comercialização

Lúcio Ismael de Alvarenga

Alba Valéria Ramos de Arruda Castro

2. Sistema de Abastecimento de Água de Aparecida de Goiânia

O Sistema de Abastecimento de Água (SAA) da cidade de Aparecida de Goiânia é suprido por 3 sistemas produtores de mananciais superficiais – João Leite, Meia Ponte e Lages – e 10 sistemas de mananciais subterrâneos – Lages, Independência Mansões, Tiradentes, Delfiori, Madre Germana, Parque das Nações, Jardim dos Ipês, Village Jequitibá, Residencial Araguaia e Alto Paraíso. A área de abrangência de cada sistema é mostrada no Anexo I.

Os sistemas João Leite e Meia Ponte pertencem ao Sistema Integrado de Abastecimento de Água da Região Metropolitana de Goiânia (RMG) e atendem cerca de 70% da população de Aparecida de Goiânia.

A água produzida pelo sistema Lages é oriunda do Ribeirão Lages, pertencente ao município de Aparecida de Goiânia, e complementada por poços tubulares profundos (sistema misto).

Os sistemas Lages, Independência Mansões e Delfiori são integrados e parcialmente interligados. Os demais sistemas produtores abastecidos por poços profundos são independentes.

Todos os sistemas, em conjunto, são responsáveis pelo abastecimento de mais de 479 mil habitantes, atendendo a área urbana e expansão urbana do município de Aparecida de Goiânia, conforme indicadores apresentados na Tabela 1. As vazões dos sistemas e os respectivos riscos de redução são mostrados nas Tabelas 2 e 3.

Tabela 1 – Indicadores de cobertura do SAA Aparecida de Goiânia (Fev/2022).

População Urbana	589.142 hab
População Atendida	479.145 hab
Índice de Atendimento	81,3 %
Número de Ligações	147.042 un
Número de Economias	160.159 un

Tabela 2 – Mananciais superficiais do SAA Aparecida de Goiânia.

Manancial	ETA	Vazão nominal (L/s)	Risco de redução de vazão	Observação
Ribeirão João Leite	João Leite	299	Não	Água importada do Sistema Integrado da RMG.
Rio Meia Ponte	Meia Ponte	142	Sim	Água importada do Sistema Integrado da RMG. Dispõe de Plano de Racionamento.
Ribeirão Lages	Lages	83	Sim	Complementado por poços profundos, totalizando a produção da ETA Lages em 175 L/s.

Tabela 3 – Mananciais subterrâneos do SAA Aparecida de Goiânia.

	Sistema	Poços Tubulares Profundos	Vazão nominal (L/s)	Risco de redução de vazão	Observação
1	Lages	02, 03, 803, 808 e 812	91,5	Sim	Complementa a vazão da ETA, captada no Ribeirão Lages. Integrado com o sistema Independência Mansões.
2	Independência Mansões	07, 09, 11, 14, 15, 830, PSM13, PGB22, PGB 19, PGB 20, PBG 121, PGB 122, PGB 124, PF 05, PGB 23, PGB 130, POÇO 1 (CAIC) 01, 04 e 504 (Setor Estados) 01, 815 e PFSH 125 (Serra das Areias)	228,9	Sim	Integrado com os sistemas Lages e Delfiore.
3	Tiradentes	01, 03, 07, 08, 09, PSM 08, PGB 77, PGB 129, PSM 08 e PSM 24	86,6	Não*	
4	Delfiore	PC 01, PC 02, PC 03, PF 01 e PH 03	45,3	Não*	Integrado com o sistema Independência Mansões.
5	Madre Germana I e II	01, 02, 03, 04, 05, 06, 07, 08, 09 e 235	44,2	Sim	Atende também uma pequena parte do bairro pertencente a Goiânia.
6	Parque das Nações	P 50, PFSH 104 e PSM 21	10,4	Não*	
7	Jardim dos Ipês I e III	Jd. dos Ipês I e Jd. dos Ipês III	10,3	Não*	
8	Village Jequitibá	Poço Jequitibá	4,6	Não*	

9	Residencial Araguaia	Poço Araguaia	3,9	Não*	Reforça o abastecimento do bairro, feito pelo sistema Meia Ponte.
10	Alto Paraíso	PF 02, PF 03, PF 06 e PSM 02	50,0	Não*	

* Sistemas com baixo risco de redução de vazão.

Considerando o risco de redução de vazão dentre os mananciais de abastecimento de Aparecida de Goiânia e que o sistema Meia Ponte possui plano de racionamento para toda a área da RMG, a possível aplicação deste Plano de Racionamento fica restrita aos **sistemas Lages, Independência Mansões e Madre Germana**, abrangendo parte da cidade, no **período estimado entre 01 de agosto e 30 de novembro**.

3. Justificativas Técnicas para Execução do Plano de Racionamento

3.1 SITUAÇÃO CLIMÁTICA

Nos últimos anos tem-se verificado alterações nas condições climáticas no país, com prolongamento dos períodos de estiagem. Eventos de aumento de temperatura, baixos índices de umidade relativa do ar e diminuição dos índices pluviométricos acumulados tornaram-se comuns e mais extremos a cada período, o que pode comprometer o abastecimento das áreas da cidade de Aparecida de Goiânia.

3.2 SITUAÇÃO AMBIENTAL DA BACIA

A parte da bacia localizada a montante da captação do Ribeirão Lages, bem como as áreas onde estão perfurados os poços, encontra-se antropizada, com problemas ambientais que podem prejudicar as condições de infiltração de água nos solos e a recarga do aquífero, conseqüentemente, impactando no ciclo hidrológico local, porém ainda apresenta médio risco de afetar a disponibilidade de água no manancial.

Dentre os problemas existentes estão: falta de matas ciliares em alguns trechos do manancial, surgimento de erosões, desmatamentos, ocupação de áreas de preservação permanentes, irrigação, uso intensivo irregular e não outorgado, atualmente combatido por ações de fiscalização, conflito de uso, etc.

3.3 SITUAÇÃO DE VAZÃO

Em função das alterações climáticas, ambientais e antrópicas, o Ribeirão Lages, no seu ponto de captação, bem como os poços, tem apresentado reduções de vazão durante o período de estiagem.

É importante enfatizar que, devido à ausência de critérios de planejamento urbano e controle na bacia hidrográfica, a redução da vazão disponível para abastecimento público vem comprometendo o abastecimento de água.

Sendo assim, considerando o risco da redução da disponibilidade hídrica e a necessidade de sensibilizar a população sobre esse possível cenário, foi elaborado o presente plano em atendimento à Resolução Normativa nº 110/2017 – CR, expedida pela Agência Goiana de Regulação, Controle e Fiscalização de Serviços Públicos – AGR.

3.4 CAPACIDADE DO SAA ATUAL

O abastecimento de água de Aparecida de Goiânia se dá com aproximadamente 70% de água importada de Goiânia via Sistema Integrado de Abastecimento de Água da RMG – sistemas João Leite e Meia Ponte – e 30% de água produzida no próprio município.

Em relação ao abastecimento total de Aparecida de Goiânia, os sistemas de produção de água do próprio município têm os seguintes índices de atendimento populacional: 9% pelo sistema Lages, 12% pelo sistema Independência Mansões, 4,5% pelo sistema Delfiori, 2,7% pelo sistema Tiradentes, 1,20% pelo sistema Madre Germana e 0,6% pelos sistemas Parque das Nações, Jardim dos Ipês, Village Jequitibá, Residencial Araguaia e Alto Paraíso. Como mencionado anteriormente, o sistema Lages possui captação superficial e subterrânea, por poços profundos. Os demais sistemas possuem apenas captação por poços.

Embora pontualmente a situação atual nas regiões atendidas por sistemas de poços tubulares esteja melhor que a observada nos últimos anos, devido a perfuração de novos poços e interligação de alguns sistemas, é imprescindível a continuidade da aplicação de esforços conjuntos dos diversos órgãos da Administração Pública, em especial, SEMMA e SEMAD, com promoção de ações ambientais de monitoramento e administrativas, visando eliminar usos irregulares e não outorgados.

4. Ações do Plano de Racionamento

Em função de um hipotético e possível cenário de risco de redução de vazão dos mananciais de abastecimento dos sistemas Lages, Independência Mansões e Madre Germana, abrangendo parte da cidade de Aparecida de Goiânia, a SANEAGO elaborou este Plano de Racionamento 2022, que reúne um conjunto de ações contingenciais planejadas para prevenir e mitigar os impactos da redução de vazão, caso esta redução venha afetar ou comprometer o abastecimento público.

Para operacionalização deste plano de contingência, essas ações são distribuídas da seguinte forma e detalhadas a seguir:

- Ações de Comunicação e Marketing;
- Ações Ambientais;
- Ações Estruturais;
- Ações Operacionais.

4.1 AÇÕES DE COMUNICAÇÃO E MARKETING

As ações de comunicação e marketing visam informar à população sobre a importância do uso consciente da água, principalmente no período de estiagem. Informa também sobre as medidas do plano de racionamento e sobre os possíveis impactos no abastecimento público.

4.1.1 Campanha Estiagem 2022 – *Consumo Consciente, só depende da gente*

Para conscientizar a população sobre o uso racional da água tratada fornecida pela SANEAGO e visando atender ao Art. 5º da Resolução Normativa nº 110/2017 – CR da AGR, a empresa produziu a campanha “Consumo Consciente, só depende da gente”.

Para 2022 a SANEAGO trabalhará com duas linhas editoriais, assim como em 2021, e um plano de ação emergencial, que contemplam formatos, personagens e linguagens diferentes no intuito de aumentar o alcance do público-alvo e reforçar o tema central deste ano que é: “Consumo Consciente, só depende da gente”.

• **Linha Editorial 1 – Mídia Paga:**

Público Adulto:

- *Meios:* TV, Rádios, Sites de Notícias e Projetos Especiais com Emissoras de TV de Goiás. Assessoria de Imprensa da Saneago, com a concessão de entrevistas e a publicação de informações no site e nas redes sociais da Saneago.

- *Linha Editorial:* A Saneago está trabalhando para garantir o abastecimento de água durante a estiagem. Faça você também a sua parte economizando água, veja essas dicas de economia.

- *Alcance:* Todo o estado de Goiás

- *Previsão de Início da Produção da Campanha:* Abril de 2022

Guia dos VTS a serem exibidos pela Campanha

Na tabela abaixo está o descritivo de todos os SETE vídeos que serão produzidos para a campanha de estiagem 2022. Estes VTs serão inseridos como comerciais em emissoras de TV, publicação e impulsionamento nas redes sociais e Youtube, publicação no Hotsite da Campanha e na página da Saneago no Youtube. Informamos que nos roteiros não há menção ao Governo de Goiás e que as peças serão assinadas apenas com a logomarca da Saneago.

A condução dos vídeos será feita, caso haja disponibilidade, pela jornalista e apresentadora Thaís Freitas, que apresenta os vídeos institucionais da Companhia desde 2019.

Tipo/Meio	Descrição	Tempo
1- VT/TELEVISÃO Institucional – Início campanha de estiagem <i>2ª Semana de Junho</i>	Apresentadora fala sobre como a ajuda da população foi importante para o enfrentamento da estiagem do ano anterior, dá perspectivas de como será a estiagem neste ano e convida a população a, mais uma vez, fazer sua parte.	30"
2- VT/TELEVISÃO Institucional - <i>1ª Semana de Julho</i>	Apresentadora conversa com o público sobre a importância da caixa d'água e o tamanho ideal para cada perfil de família.	30"
3- VT/TELEVISÃO Institucional – <i>4a semana de Julho</i>	Apresentadora conversa com o público sobre a atual situação dos reservatórios e mananciais e dá dicas de como começar a economizar água	30"
4- VT/TELEVISÃO Institucional – <i>3ª Semana de Agosto</i>	Apresentadora pede a colaboração de todos para enfrentar este período e traz dicas de como economizar água.	30"

5- VT/TELEVISÃO Institucional – 2ª Semana de Setembro	Apresentadora pede a colaboração de todos para enfrentar este período e traz dicas de como economizar água.	30"
6- VT/TELEVISÃO Institucional – Caso haja agravamento da estiagem 1ª Semana de Outubro	Apresentadora faz aprofundamento da mensagem alertando para os sérios riscos de desabastecimento em relação à crise hídrica.	30"
7- VT/TELEVISÃO Institucional – Fim de Estiagem/Agradecimento 1ª Semana de Novembro	Apresentadora informa ao público que a estiagem está chegando ao final, mas que a economia de água tratada tem que continuar.	30"

Guia dos Spots a serem veiculados pela Campanha

Na tabela abaixo está o descritivo de todos os spots de rádio que serão produzidos para a campanha de estiagem 2022. Estes spots serão inseridos como comerciais em emissoras rádios de todo o estado. Informamos que nos roteiros não há menção ao Governo de Goiás e que as peças serão assinadas apenas com a logomarca da Saneago.

A fim de manter a identidade da Campanha, a narração dos spots será feita também, caso haja disponibilidade, pela jornalista e apresentadora Thaís Freitas.

Tipo	Descrição	Tempo
SPOT/RÁDIO Institucional – Início campanha de estiagem	Locutora fala sobre a antecipação do período de estiagem em Goiás e informa sobre as ações que a Saneago realizou para se preparar para o momento	30"
SPOT/RÁDIO Institucional – Primeiros 25 dias da campanha de estiagem	Locutora a conversa com o público sobre a atual situação da estiagem e dos níveis dos rios em Goiás e pede a colaboração de todos para enfrentar este período.	30"
SPOT/RÁDIO Institucional – 50 dias da campanha de estiagem	Locutora atualiza o público sobre a situação da estiagem e dos níveis dos rios em Goiás e pede a colaboração de todos para enfrentar este período.	30"
SPOT/RÁDIO Institucional – 70 dias da campanha de estiagem	Locutora atualiza o público sobre a situação da estiagem e dos níveis dos rios em Goiás e pede a colaboração de todos para enfrentar este período.	30"
SPOT/RÁDIO Institucional – Caso haja agravamento da estiagem	Apresentadora aprofundamento da mensagem alertando para os sérios riscos de desabastecimento em relação à crise hídrica.	30"
SPOT/RÁDIO Institucional – Fim da Estiagem/Agradecimento	Apresentadora informa ao público que a estiagem está chegando ao final, mas que a economia de água tratada tem que continuar.	30"

Projetos Especiais com Emissoras de TV de Goiás:

Assim como foi realizado nos anos de 2019, 2020 e 2021, será também trabalhado, em parceria com as emissoras de televisão, a produção de matérias exclusivas sobre o tema de economia de água para serem veiculadas nos telejornais locais. A Saneago faz o patrocínio do bloco do programa, com vinheta de patrocinador e, em alguns casos, inserção de merchan. Informamos que nos roteiros não há menção ao Governo de Goiás e que as peças serão assinadas apenas com a logomarca da Saneago.

Trazer para dentro dos telejornais diários a pauta do consumo e do período de estiagem esclarece a população, desmistifica falsas notícias sobre a situação hídrica do estado.

Para 2022 faremos, assim como em 2021, projetos especiais com a Rede Jaime Câmara e com a Record Goiás (Jornal Anhanguera 1ª Edição, Balanço Geral).

- **Linha Editorial 2:**

Público Infantojuvenil:

- *Meios:* TV, Rádios, Redes Sociais, Hotsite exclusivo (<https://www.saneago.com.br/dicas/>), Sites de notícias locais, Palestras de Educação Ambiental e Youtube.

- *Linha Editorial:* Acreditando que as crianças são excelentes multiplicadores das informações sobre as atitudes corretas para o consumo de água, pelo quarto ano consecutivo a Saneago trará os mascotes Banja, o esbanjador e Sato, o sensato para apresentar ao público dicas importantes sobre o uso consciente da água tratada. Os mascotes têm um apelo muito forte com o público infantil, os vídeos educativos dos personagens também podem ser utilizados por professores para complementarem o conteúdo escolar. Além disso, a equipe de Educação Ambiental da empresa realiza diversas atividades em escolas públicas com o conteúdo do Banja e do Sato.

- *Alcance:* Todo o estado de Goiás

- Previsão de Início da Produção da Campanha: Março de 2022

- Previsão de Início da Veiculação Campanha: 2ª Semana de Junho/2022

Em 2022 serão produzidos 2 novos vídeos da Campanha dos Banja e do Sato e também serão reprisados vídeos utilizados nos anos anteriores. Informamos que nos roteiros não há menção ao Governo de Goiás e que as peças serão assinadas apenas com a logomarca da Saneago. Abaixo segue a tabela com o descritivo de cada vídeo a ser veiculado.

Tipo/Meio	Descrição	Tempo
-----------	-----------	-------

Banja e Sato – Caixa d'água <i>Spot a ser produzido</i>	Banja e Sato conversam sobre a importância da caixa d'água e como usar ela corretamente.	30''
Banja e Sato – Beber água tratada <i>Spot a ser produzido</i>	Sato explica para Banja a importância de tomar água tratada e todo os problemas que a falta dela pode causar.	30''
Banja e Sato – Como lavar o carro <i>Spot a ser produzido</i>	Banja e Sato questionam se é realmente essencial lavar o carro no período de estiagem.	30''
Banja e Sato – Dupla da economia <i>Spot pronto</i>	Banja e Sato se arriscam como cantores no rap da economia. Reforçando a importância do consumo consciente de água.	30''
Banja e Sato – Guerra de Balão <i>Spot pronto</i>	Banja quer aliviar o calor brincando de guerra de balão de água. Sato alerta que durante a estiagem não é legal desperdiçar água e dá dicas de como deixar os ambientes mais frescos e úmidos.	30''
Banja e Sato – Balde para umidificar o ambiente <i>Spot pronto</i>	Banja e Sato conversam sobre a importância de manter a umidade do ambiente no período de estiagem.	30''
Banja e Sato – Vazamento <i>Spot pronto</i>	Banja e Sato encontram um vazamento na rua e conversam sobre a melhor forma de informar a Saneago sobre o vazamento.	30''
Banja e Sato – Banho <i>Spot pronto</i>	Sato alerta Banja sobre a importância de fechar o chuveiro e não desperdiçar água enquanto toma banho.	30''
Banja e Sato – Lavar o Quintal <i>Spot pronto</i>	Sato explica pra Banja que a melhor maneira de lavar o quintal, sem desperdiçar água, é utilizando o balde e a vassoura.	30''

- **Plano de Comunicação Emergencial:**

O plano de ação emergencial será aplicado apenas no caso de se apresentarem problemas graves de estiagem, sendo necessária a utilização de medidas de racionamento ou de revezamento no abastecimento.

A aplicação de medidas de contingência depende diretamente do comportamento dos rios e poços artesianos e dos usuários a montante das captações da Saneago.

Como esta ação de comunicação é localizada, são utilizados meios como rádios locais, portais de notícias locais e carro de som. Além de apoio através da Assessoria de Imprensa, com a concessão de entrevistas e a publicação de informações no site e nas redes sociais da Saneago. O conteúdo das comunicações está diretamente relacionado

às diretivas do racionamento. Nos roteiros são explicadas as orientações básicas para que o cidadão entenda como funcionará o racionamento.

- **Composto da Comunicação de Marketing:**

Para a promoção da campanha para o público-alvo serão utilizadas as seguintes ferramentas:

Meio	Tipo de Campanha	Alcance	Período de Divulgação
Televisão	- Linha Editorial I (Apresentadora Thaís Freitas) - Linha Editorial II (Banja e Sato)	Todo estado	2ª Semana de Julho até fim da estiagem (previsão final de outubro de 2022)
Rádio	- Linha Editorial I (Apresentadora Thaís Freitas) - Linha Editorial II (Banja e Sato) - Emergencial Racionamento	- Todo estado - Cidades em Racionamento ou com perigo de Racionamento	2ª Semana de Julho até fim da estiagem (previsão final de outubro de 2022)
Redes Sociais (Patrocinado)	- Linha Editorial I (Apresentadora Thaís Freitas)	Principais cidades do estado	Agosto até fim da estiagem (previsão final de outubro de 2022)
Portais de Notícias	- Linha Editorial I (Apresentadora Thaís Freitas)	Principais cidades do estado	Agosto até fim da estiagem (previsão final de outubro de 2022)
Redes Sociais da Saneago	- Linha Editorial I (Apresentadora Thaís Freitas) - Linha Editorial II (Banja e Sato)	Todo estado	2ª Semana de Julho até fim da estiagem (previsão final de outubro de 2022) Acesse em: Instagram – @Saneago e @historiasdebanjaesato Facebook – @Saneagonarede Twitter - @SaneagoNaRede Linkedin -
Hotsite Banja e Sato	- Linha Editorial II (Banja e Sato)	World Wide Web	O site está no ar desde 2018 e apenas é alimentado com novos vídeos e informações Acesse em: www.saneago.com.br/dicas/
Palestras de Educação Ambiental	- Linha Editorial II (Banja e Sato)	Todo estado	O calendário de ações em escolas obedece as diretivas para enfrentamento do

			Covid-19 e ocorre durante todo o ano letivo
Youtube da Saneago	- Linha Editorial I (Apresentadora Thaís Freitas) - Linha Editorial II (Banja e Sato)	World Wide Web	No canal da Saneago estão disponíveis todos os vídeos das Campanhas Acesse em: https://www.youtube.com/user/SaneagoNaRede
Carro de Som	- Emergencial Racionamento	Cidades em Racionamento ou com perigo de Racionamento	Necessidade conforme comportamento da vazão de rios e poços artesianos
Assessoria de Imprensa	- Linha Editorial I (Apresentadora Thaís Freitas) - Linha Editorial II (Banja e Sato) -Emergencial Racionamento	Todo o estado	Trabalho de assessoria com envio de press releases sobre o período de estiagem e dicas de economia, atendimento à imprensa e organização de entrevistas sobre o tema com os porta-vozes da Companhia

4.1.2 Divulgação das Medidas do Plano

Conforme o Art. 6º da Resolução Normativa nº 110/2017 – CR da AGR, caso seja necessário efetivar medidas de racionamento de água, estas deverão ser adotadas mediante prévia e expressa comunicação à AGR, por meio deste Plano de Racionamento de Abastecimento de Água, submetido e apresentado à AGR com antecedência mínima de 72 horas do início de sua vigência.

Assim, caso a vazão total de um sistema produtor em Aparecida de Goiânia seja reduzida, comprometendo o abastecimento público, a SANEAGO fará a devida divulgação periódica, com antecedência de 48 horas, da Planilha de Bairros ou Regiões com as previsões dos períodos e datas de paralisação parcial, intermitências e retomada do abastecimento de água na área de influência do sistema.

O rodízio objetivará a restrição controlada do abastecimento de água, por tempo e regiões determinados, de forma a compatibilizar a vazão de distribuição do sistema com a disponibilidade de água bruta, por meio de:

- Manobras de válvulas ou registros nas redes de água ou nas saídas/ chegadas de reservatórios;
- Comandos de ligamento/desligamento de bombeamento.

Caso o rodízio seja implementado, suas ações estarão em consonância com a Resolução nº 110/2017 – CR AGR e sempre buscarão observância ao princípio da equidade nas manobras para atendimento aos usuários da região afetada, no tempo necessário até a recuperação da segurança hídrica no manancial de abastecimento público.

A Estrutura de Atendimento ao Público, presencial ou eletrônica, para informações, reclamações, solicitações de serviços e contestações comerciais, dispõe dos seguintes canais de atendimento:

- Presencial – Vapt Vupt;
- Call Center – 0800 645 0115;
- WhatsApp – 62 3269-9115;
- Site – www.saneago.com.br
- Facebook – Saneago S.A.
- Instagram – saneago;
- Twitter – @saneagonarede;
- Aplicativo SANEAGO.

4.2 AÇÕES AMBIENTAIS

As ações ambientais incluem apoio da SANEAGO à SEMMA, SEMAD e outros órgãos ambientais em ações na Bacia do Ribeirão Lages, enquanto manancial de abastecimento público.

4.3 AÇÕES ESTRUTURAIS

As ações estruturais visam promover o reforço dos sistemas, por meio de obras de infraestrutura ou melhoria das unidades operacionais, para mitigar possíveis reduções nas vazões necessárias ao abastecimento da população das áreas de abrangência dos sistemas Lages, Independência Mansões e Madre Germana, caso não apresentem disponibilidade hídrica suficiente.

Nos últimos anos importantes ações estruturais foram realizadas, conforme descrito a seguir, cujos resultados permanecem atualmente.

4.3.1 Integração dos Sistemas

O sistema Independência Mansões passou a funcionar de forma integrada com o sistema Lages, pelo Reservatório Monte Cristo, e também ao sistema Delfiori, pelo Reservatório Independência II, possibilitando o reforço de vazão.

4.3.2 Redução da Área de Influência do Sistema Tiradentes

Parte da área anteriormente atendida pelo sistema Tiradentes passou a ser atendida pelo sistema Delfiori. Essa melhoria na distribuição de água abrange cerca de 3 mil ligações.

4.3.3 Incremento na produção de água

A interligação de novos poços profundos possibilitou o aumento de 50 L/s na produção dos sistemas Lages.

4.4 AÇÕES OPERACIONAIS

As ações operacionais visam implementar atividades, procedimentos e controles que promovam a eficiência do sistema e possam evitar ou mitigar os impactos no abastecimento público em decorrência de possível redução na vazão dos mananciais.

4.4.1 Controle e Redução de Perdas no SAA

As ações de monitoramento, controle e redução de perdas de água são contínuas, dentre as quais cita-se: modulação de redes, troca de ramais de ligação, implementação de distritos de medição e controle – DMC's nos reservatórios de Aparecida de Goiânia com monitoramento diário, instalação e manutenção de válvulas redutoras de pressão e controladores tipo *day night*, substituição de hidrômetros, detecção e retirada de vazamentos ocultos, incremento dos trabalhos de manutenção do Sistema Integrado de Prestação de Serviço e Atendimento ao Público – SIPSAP e outras ações operacionais permanentes.

Enfatiza-se também o acompanhamento em tempo real dos níveis de reservatórios, estações de bombeamento e estações de tratamento de água por meio de Sistemas Supervisórios Automatizados de Telemetria e Telecomando.

Destaca-se em 2021/2022 a implementação de metodologia de medição regular das vazões mínimas noturnas dos reservatórios, com avaliações semanais que permitem identificar as áreas com maiores índices de vazamentos não visíveis e direcionar as equipes de manutenção a campo para detecção, por meio varetamento, e consequente retirada.

4.4.2 Fontes Alternativas para Abastecimento no Período do Racionamento

Não há fontes alternativas de água para abastecimento no período do racionamento. Entretanto, como mencionado anteriormente, os sistemas produtores Lages, Independência

Mansões e Delfiori são integrados, o que permite o reforço no abastecimento de parte da área de influência desses sistemas, no caso de redução da vazão dos mananciais.

4.4.3 Abastecimento aos Usuários que Prestam Serviços Essenciais

Para garantia do abastecimento aos usuários que prestam serviços essenciais está previsto o uso de caminhões-pipa, próprios e locados, conforme necessidade. A implementação ocorrerá de acordo com as intercorrências que surgirem no período planejado, caso estas impactem a regularidade do abastecimento destas unidades, a exemplo da intermitência programada no caso de rodízio do fornecimento de água.

Para tanto, foi realizada o levantamento do cadastro dos Usuários Essenciais na área de influência dos sistemas Lages, Independência Mansões e Madre Germana, conforme atividades previstas no Art. 2º da Resolução nº110/2017 – CR da AGR, apresentado no Anexo III.

Visando eventuais imprevistos, poderão ser enviados comunicados orientativos aos imóveis cadastrados como usuários essenciais, esclarecendo que estes deverão adequar suas instalações hidráulicas internas, eliminar vazamentos e compatibilizar o volume de seus reservatórios domiciliares. Caso necessário, equipes da SANEAGO poderão realizar visitas técnicas e vistorias nas instalações desses imóveis, sendo recomendável que o local possibilite conexão e acesso ao caminhão-pipa caso necessário. Quando adotadas as medidas de racionamento, tais usuários serão comunicados sobre o detalhamento dos procedimentos para abastecimento.

4.4.4 Qualidade da Água em Função de Intermitências no Abastecimento

Para garantir a qualidade da água distribuída, caso haja intermitências no abastecimento, serão implementadas de forma rotineira e sistemática, descargas de rede nas áreas afetadas, até a completa estabilidade dos padrões de qualidade exigidos na legislação pertinente.

Como garantia de funcionalidade das descargas, o cadastro técnico dos módulos das redes de distribuição de água de Aparecida de Goiânia está em constante atualização, especialmente dos respectivos pontos de descarga a serem utilizados para limpeza das redes, visando melhoria e garantia da qualidade da água distribuída em seus diversos aspectos.

Também, em caráter permanente, na rotina operacional de execução de extensões de rede para atender o crescimento vegetativo são realizados estudos visando a interligação

de pontas de rede de distribuição e fechamento de malhas para melhoria da qualidade da água distribuída.

4.4.5 Mitigação de Eventual Entrada de Ar nas Redes de Água

Caso haja desabastecimento em função da redução da vazão do manancial, para mitigar eventuais entradas de ar nas redes de distribuição, o sistema dispõe de ventosas e válvulas de ar, cuja atualização cadastral e manutenção são realizadas em caráter permanente.

Visando atender ao Art. 13 § único da Resolução nº 110/2017 – CR da AGR, quando constatada formalmente inconsistência comprovada na leitura do hidrômetro de clientes, será aplicado o novo procedimento de Refaturamento Comercial, com base na média de consumo de 6 meses.

4.4.6 Rodízio do Fornecimento de Água

Caso as medidas preventivas apresentadas neste Plano de Racionamento não sejam suficientes para impedir o desabastecimento, mesmo que parcial, na área de abrangência dos sistemas Lages, Independência Mansões e Madre Germana, será implementado o rodízio do fornecimento de água.

Adicionalmente, nos sistemas de poços com baixo risco de redução de vazão, caso a disponibilidade venha a afetar o abastecimento, poderão ser realizadas interrupções parciais com vistas à redução da oferta de água numa determinada região, em face do que foi estabelecido e facultado pela Resolução nº 110/2017 da AGR.

Apenas na hipótese de serem adotadas medidas de Rodízio, em função da redução de vazão de água dos mananciais, a **Planilha de Rodízio de Bairros** será atualizada e amplamente divulgada aos usuários, com antecedência de 48 horas do início das medidas, contendo as regiões a serem atingidas e as informações quanto à programação, períodos e datas de paralisação e/ou intermitências do abastecimento de água. A divulgação da planilha dos bairros que poderão ser afetados está em consonância com o Art. 12 da Resolução nº 110/2017 da AGR.

Em situação de rodízio, estão planejadas e poderão ser implementadas manobras operacionais que permitirão o reforço do sistema, visando mitigar as intermitências, ou mesmo eliminar a possibilidade de desabastecimento na área de abrangência do sistema comprometido.

Todas as equipes de operação e manutenção do SAA de Aparecida de Goiânia – produção e distribuição – poderão ser envolvidas nas manobras para fechamento e abertura de válvulas e comando de elevatórias, em regime de plantão ininterrupto, caso necessário. Além das equipes de manobras propriamente ditas, as demais áreas da empresa continuarão à disposição para a execução de serviços necessários, durante o período em que for necessária a implementação deste plano.

4.4.6.1 Cenário para Implantação do Rodízio

Será necessária a implantação do rodízio de abastecimento no seguinte cenário, em razão de redução da disponibilidade hídrica dos mananciais:

- Redução de 30% da vazão de água bruta, no caso de captação superficial, em relação à vazão normal de produção do sistema;
- Aumento no tempo de operação dos conjuntos motobombas com consequente aumento da vazão outorgada, no caso de poços profundos.

4.4.6.2 Características das Manobras do Rodízio

Em atendimento aos princípios da equidade, transparência e da constância, a área de abrangência de cada sistema – Lages, Independência Mansões e Madre Germana – foi dividida em três regiões, conforme discriminado no Anexo II.

As manobras do rodízio entre regiões abastecidas, caso venham a ser implementadas, resultarão nas configurações de abastecimento de água descritas a seguir, de forma sequencial e ininterrupta.

a) Abastecimento interrompido – Cor Vermelha

O fornecimento de água para a região especificada é suspenso por 24h mediante manobras operacionais da SANEAGO, conforme já descrito.

b) Abastecimento liberado, mas em estabilização – Cor Amarela

O abastecimento de água é liberado por meio de manobras operacionais da SANEAGO, de forma sequencial após as 24 horas de interrupção, ou seja, é liberada água para as redes de distribuição da região que estava com abastecimento interrompido na fase anterior.

Entretanto, a estabilização e a normalização do abastecimento se darão de forma gradual e progressiva, pois geralmente o consumo inicial após a liberação de água é superior às condições limites do funcionamento das redes, razão pela qual as pressões operacionais poderão levar certo tempo para atingir sua completa normalidade.

A estabilização das redes de abastecimento depende, também, do uso racional e colaboração dos clientes, salientando que nas edificações que possuem reservatórios prediais em cotas inferiores, estes deverão ser corretamente dimensionados e mantidos em condições adequadas de operação, bem como os respectivos equipamentos de recalque ao reservatório superior.

c) Abastecimento liberado e estabilizado – Cor Verde

Após as manobras realizadas e regularização, as redes de distribuição encontram-se em condições normais e plenas de operação, com abastecimento normalizado aos usuários.

4.4.6.3 Metodologia para Implementação do Rodízio

As regiões que farão parte de um eventual rodízio serão abastecidas em ciclos de três dias, da seguinte forma:

- Primeiro dia: Abastecimento interrompido (desabastecimento);
- Segundo dia: Abastecimento liberado, mas em estabilização (em recuperação);
- Terceiro dia: Abastecimento liberado e estabilizado (abastecimento normal).

Para facilitar a visualização e a compreensão por parte da população, será adotada a seguinte representação gráfica:

- Dia em que a região estará com abastecimento interrompido será representado pela cor **vermelha**;
- Dia em que o sistema estará com abastecimento liberado, mas em estabilização, será representado pela cor **amarela**;
- Dia em que a região estará com abastecimento liberado e estabilizado será representado pela cor **verde**.

Dessa forma, a título de exemplo, caracteriza-se a seguinte situação:

- No primeiro dia a região 1 estará desabastecida, portanto em vermelho, e as outras duas regiões estarão em verde;
- No segundo dia a região 2 estará desabastecida, portanto em vermelho. Já a região 1 estará com o sistema em recuperação e, por esse motivo, estará em amarelo. A região 3 estará em verde, com abastecimento normal;

- No terceiro dia a região 3 estará desabastecida, portanto, em vermelho. Já a região 2 estará com o sistema em recuperação e, por esse motivo, estará em amarelo. A região 1 estará em verde, com abastecimento normal;
- A partir do quarto dia o ciclo se repete, com a região 3 começando no amarelo.

O esquema básico do programa de rodízio entre as regiões de abastecimento e as respectivas listas de bairros afetados, caso venha a ser implementado, são apresentados no Anexo II.

5. Considerações Finais

As medidas propostas neste Plano de Racionamento visam prevenir e mitigar possíveis impactos da redução de vazão dos mananciais supridores dos sistemas Lages, Independência Mansões e Madre Germana ao abastecimento público de água das suas respectivas áreas de abrangência.

Com a veiculação da campanha de comunicação “Consumo Consciente, só depende da gente” espera-se a sensibilização da população para o uso racional de água tratada, contribuindo para a estabilidade dos sistemas. Por outro lado, a implementação das ações ambientais, estruturais e operacionais possibilitam a operação dos sistemas com maior segurança, eficiência, flexibilidade e regularidade.

Dessa forma, com as ações preventivas implementadas pela SANEAGO e a colaboração da população pelo uso consciente de água tratada, aliadas às fiscalizações na bacia do Ribeirão Lages pelos agentes responsáveis, é provável que o abastecimento de água mantenha-se regularizado, sem a necessidade de implementação de rodízio do fornecimento de água entre bairros ou regiões.

O monitoramento das vazões no Ribeirão Lages a montante da captação e o controle dos níveis dos reservatórios de água tratada dos sistemas até o presente momento demonstram suficiência de água para abastecimento à população, cabendo o acompanhamento contínuo em especial nos meses mais críticos.

Anexo I - Mapas do SAA

Figura 1: Área de influência do sistema João Leite (água importada)



Figura 2: Área de influência do sistema Meia Ponte (água importada)



Figura 3: Área de influência do sistema Lages

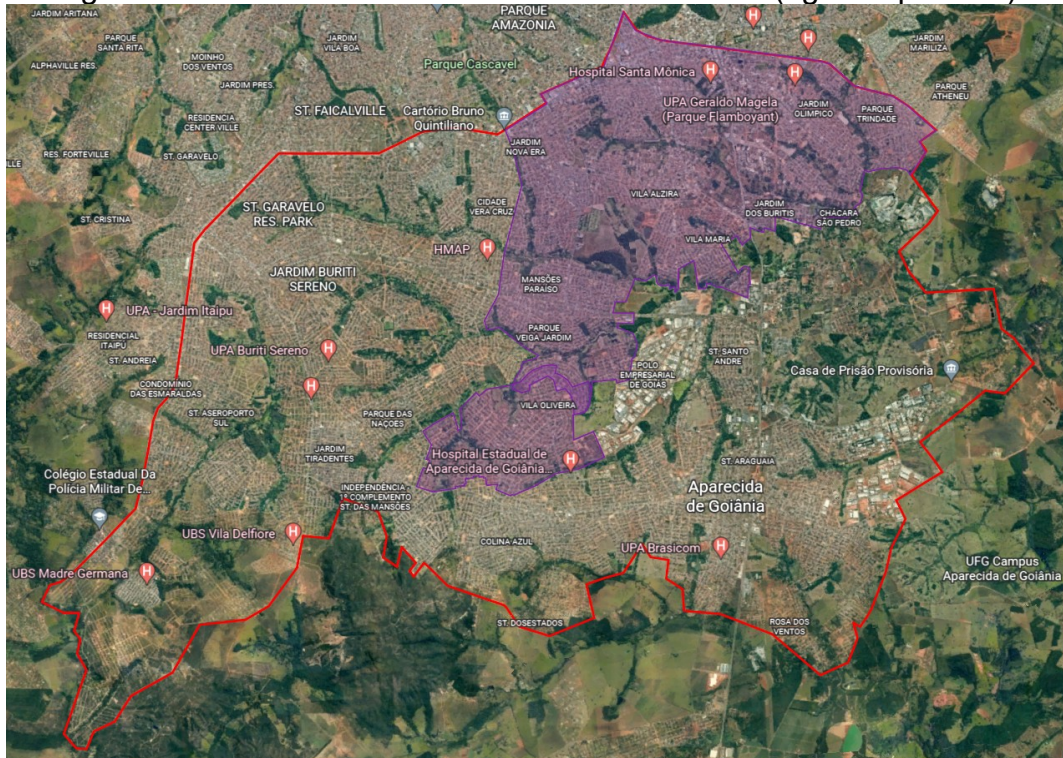

Figura 4: Área de influência do sistema Mansões Independência

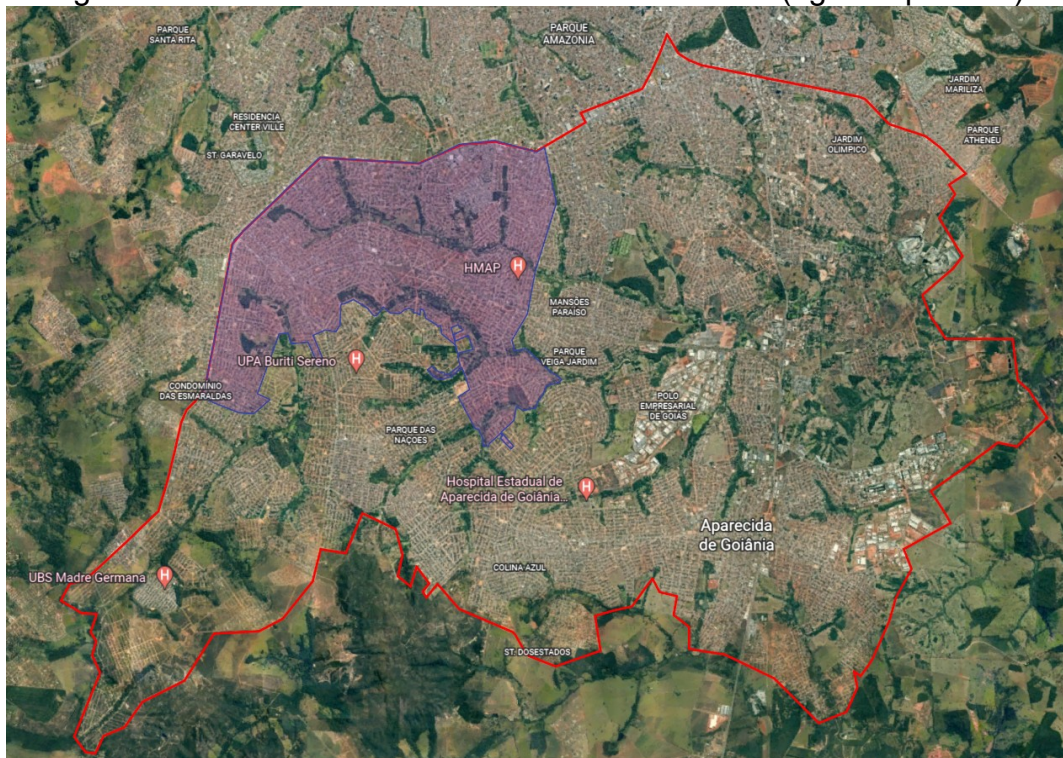

Figura 5: Área de influência do sistema Tiradentes



Figura 6: Área de influência do sistema Delfiori

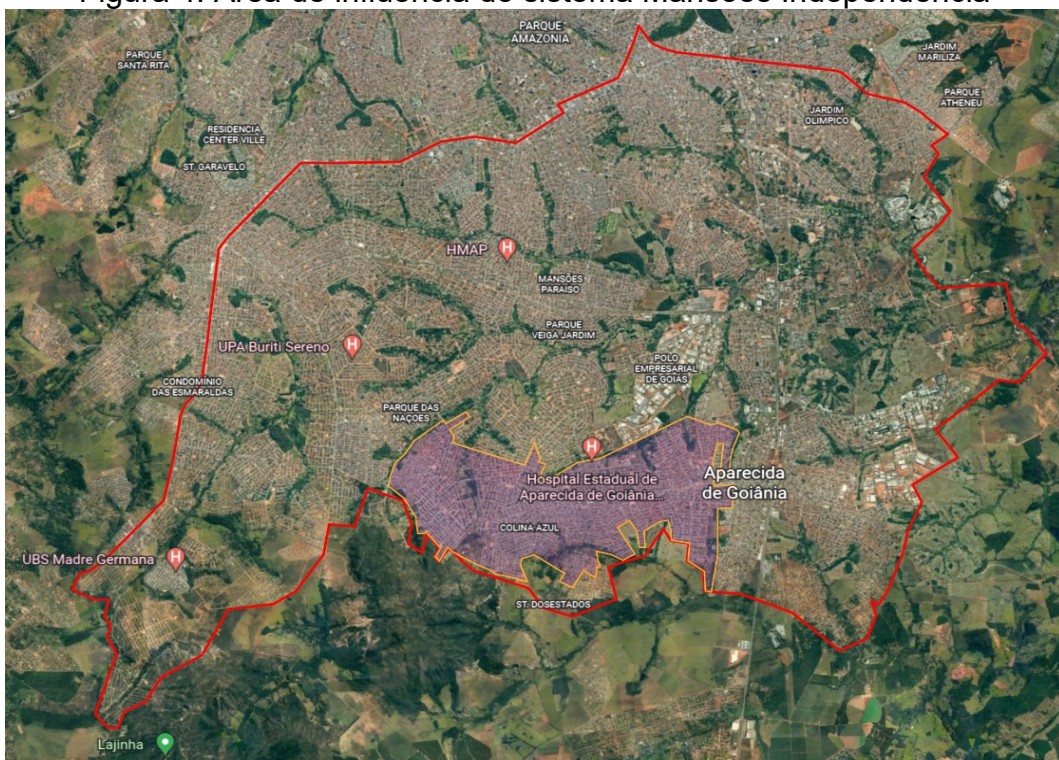

Figura 7: Área de influência do sistema Madre Germana



Figura 8: Área de influência do sistema Parque das Nações

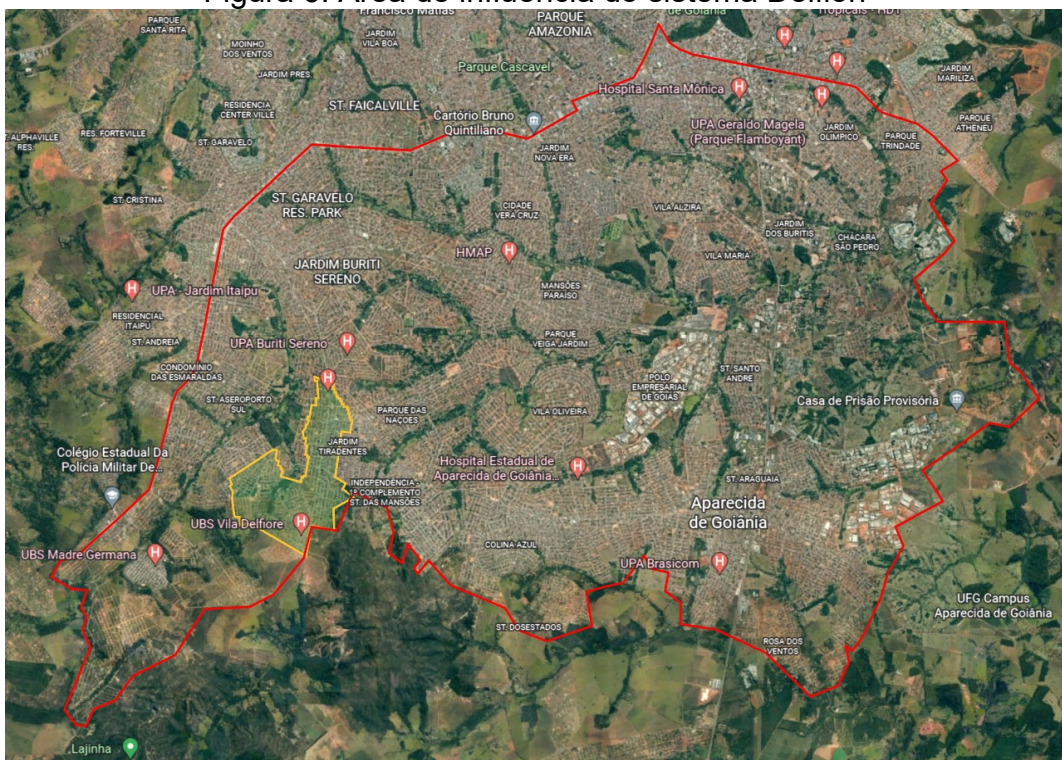

Figura 9: Área de influência do sistema Jardim dos Ipês



Figura 10: Área de influência do sistema Alto Paraíso

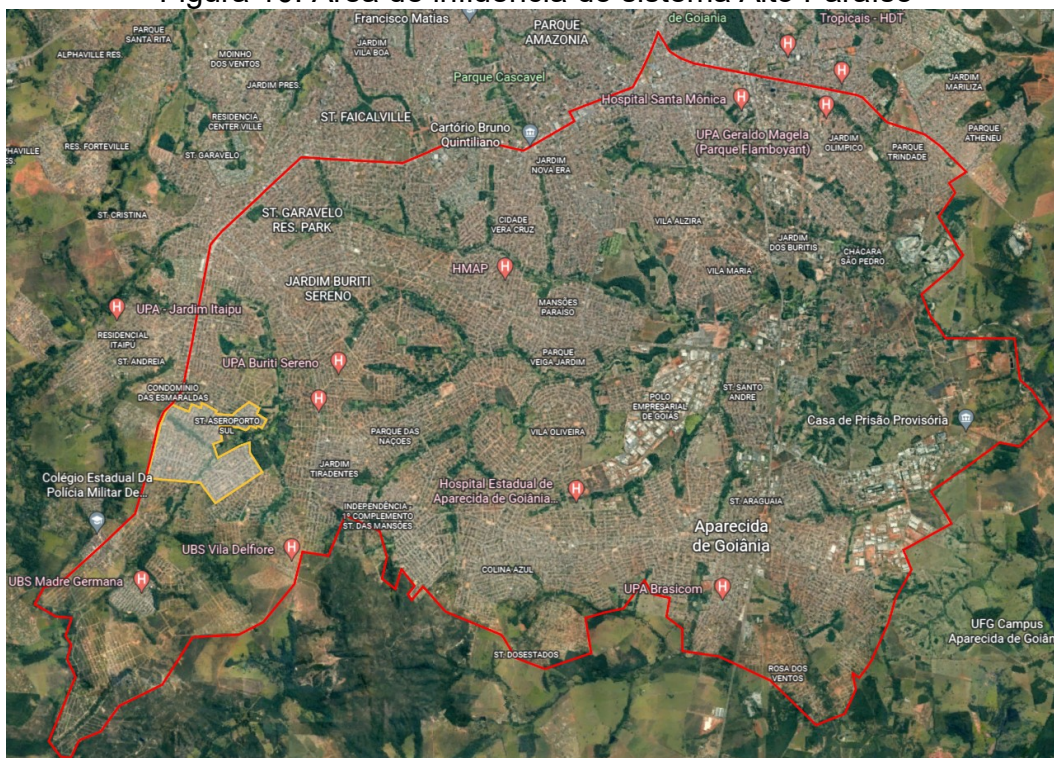

Anexo II - Programa de Rodízio e Lista de Bairros

Sistema Lages

REGIÃO	GRUPO	1º dia	2º dia	3º dia	4º dia	5º dia	6º dia	7º dia	8º dia
1	RAP Centro Histórico	Red	Yel	Grn	Red	Yel	Grn	Red	Yel
2	REL Centro Histórico – Área A	Grn	Red	Yel	Grn	Red	Yel	Grn	Red
3	REL Centro Histórico – Área B	Grn	Grn	Red	Yel	Grn	Red	Yel	Grn

Sistema Independência Mansões

REGIÃO	GRUPO	1º dia	2º dia	3º dia	4º dia	5º dia	6º dia	7º dia	8º dia
1	CR Independência Mansões	Red	Yel	Grn	Red	Yel	Grn	Red	Yel
2	CR Monte Cristo	Grn	Red	Yel	Grn	Red	Yel	Grn	Red
3	RAP Independência II	Grn	Grn	Red	Yel	Grn	Red	Yel	Grn

Sistema Madre Germana

REGIÃO	GRUPO	1º dia	2º dia	3º dia	4º dia	5º dia	6º dia	7º dia	8º dia
1	CR Madre Germana I – Qd. 47	Red	Yel	Grn	Red	Yel	Grn	Red	Yel
2	CR Madre Germana II – Qd. 01	Grn	Red	Yel	Grn	Red	Yel	Grn	Red
3	CR Madre Germana II – Qd. 66	Grn	Grn	Red	Yel	Grn	Red	Yel	Grn

Legenda

Grn	Abastecendo
Red	Interrompido
Yel	Em estabilização

Observações:

- O plano de racionamento objetiva o atendimento das diretrizes da Resolução 110/2017 da AGR, para descrição das manobras operacionais de abastecimento e comunicação aos consumidores, na ocorrência de diminuição de vazão dos mananciais, em função da crise hídrica;
- O início de funcionamento do plano fica condicionado à redução de vazão dos mananciais, a partir da avaliação dos dados de monitoramento, com divulgação prévia à população de 48 horas;
- Estão associadas estratégias de comunicação e campanha para uso racional da água durante o período de estiagem.

RAP Centro Histórico	
Bairro	Quadra
Parque Rio das Pedras	Todas
Vila São Manuel	Todas
Jardim Iracema	Todas
Residencial Brasicon	Todas
Jardim Rio Grande	Todas
Jardim Cristal	Todas
Jardim Ipanema	Todas
Jardim Pampulha	Todas
Setor Santo André	Todas
Jardim Belo Horizonte	2 a 12, 19 a 23, 30 a 34
Bairro Vera Cruz	16 a 25
Jardim Rosa do Sul	1 a 30

REL Centro Histórico	
Bairro	Quadra
Setor Central	Todas
Setor Araguaia	Todas
Vila Souza	Todas
Vila Adéia	Todas
Vila Célia Maria	Todas
Conjunto Planice	Todas
Setor Expansul	Todas
Conjunto Ana Rosa	Todas
Parque Montereal	Todas
Nova Olinda	Todas
Jardim Eldorado	Todas
Jardim das Acacias	Todas
Jardim Mirimar	Todas
Jardim Casa Grande	Todas
Jardim Repouso	Todas
Internacional Park	Todas
Conjunto Planalto	Todas
Residencial Maria Luiza	Todas
Condominio Redidencial Araçá	Todas
Setor Rosas dos Ventos	Todas
Jardim Palmares	Todas
Jardim das Hortêcias	Todas
Loteamento Real Grandeza	Todas
Setor Retiro dos Bosques	Todas
Jardim Belo Horizonte	13 a 18, 24 a 29, 35 a 44
Bairro Vera Cruz	7 a 14, 14A, 15

CR INDEPENDÊNCIA MANSÕES	
RAP	
Bairro	Quadras
Cidade Livre	Todas
Colina Azul	Todas
Marista Sul	Todas
Bairro Independência	Todas
Virgínia Park	Todas
Rio Vermelho	Todas
Comendador Walmor	Todas
Setor dos Estados	Todas
Setor Frabricio	Todas
Jardim Riviera	1 a 9, 19 a 22, 25 a 28, 30 a 40
Parque Hayala	1 a 10
Independência Mansões	1 a 22, 97 a 99, 99A, 99B, 100, 100A, 100B, 101, 101A, 102, 102A, 103 a 118, 172 a 185, 197, 199 a 205
REL	
Bairro	Quadras
Independência Mansões	154 a 159, 163

INDEPENDÊNCIA II	
RAP	
Bairro	Quadras
Parque Hayala	11 a 28
Parque das Nações	66 a 69, 82 a 90
Independência Mansões	1 a 20, 97 a 99, 99A, 99B, 100, 100A, 100B, 101, 101A, 102, 102A, 103 a 117, 117A, 118, 173 a 185, 197 a 205
Jd. Riviera	10 a 18
Jd. Florença	Todas

CR MONTE CRISTO	
RAP	
Bairro	Quadras
Ch.Santa Luzia	Todas
Parque Atalaia	Todas
Solar Central Park	Todas
R.Village Garavello I	A a E, 26 a 49
R.Village Garavello II	64 a 86
Serra Dourada I	31 a 35
Serra Dourada II	3, 11 a 24
Serra Dourada III	54 a 102
Parque Itatiaia	2, 3, 9 a 22
Jardim Ipiranga	18 a 22
Jardim dos Girassóis	13 a 25
Jardim Esplanada	1 a 3
J.Rosa do Sul	31 a 37
Jardim Monte Cristo	1 a 13, 15, 17, 19
Jardim Cristalino	C1, C4, C7, C9
REL	
Bairro	Quadras
Jd. Monte Cristo	1 a 13, 16, 17, 19
Pq.Itatiaia	1 a 9
Jd.Ipiranga	1 a 17, 21, 23 a 34
R.Village Garavelo I	20 a 26, 29, 30
R.Village Garavelo II	51 a 63
Vila Izabel	9, 10, 15, 16
Serra Dourada I	26 a 30
Serra Dourada II	1, 2, 4 a 10
Serra Dourada III	1 a 8, 11 a 14, 17 a 53
Jardim dos Girassóis	1 a 12

CR Madre Germana I – Qd-47	
RAP	
Bairro	Quadra
S.Madre Germana I	1 a 21, 23 a 26, 28 e 29, 31 e 32
REL	
Bairro	Quadra
S.Madre Germana I	22, 27, 30, 33 a 35, 37 a 42, 42A, 43 a 47
CR Madre Germana II – Qd-01	
RAP	
Bairro	Quadra
R.Linda Vista	Todas
S.Madre Germana II	12 a 26
REL	
Bairro	Quadra
J.Izaura	Todas
J.Rio Dourado	Todas
S.Madre Germana II	1 a 11
CR Madre Germana II – Qd-66	
RAP	
Bairro	Quadra
S.Madre Germana II	28 a 50
REL	
Bairro	Quadra
S.Madre Germana II	51 a 67

Anexo III - Lista de Usuários Essenciais

CÓD. SUBCAT.	CONTA	CLIENTE	BAIRRO	ENDEREÇO	SAA
15	1074270-0	TRIBUNAL REGIONAL ELEITORAL	SETOR ARAGUAIA	RUA 10 QD. W LT. 4/6/9/40 SETOR ARAGUAIA	LAGES
16	227018-8	SEC. DE EDUCACAO,CULTURA E ESPORTE	SETOR CENTRAL	RUA ANTONIO BARBOSA SANDOVAL SETOR CENTRAL	LAGES
16	227494-9	ESCOLA ESTADUAL OLIMPIO ALVES	VILA SOUZA	RUA CORONEL JOAO B. DE TOLEDO VILA SOUZA	LAGES
16	231006-6	ESCOLA MUNICIPAL NOVA OLINDA.	NOVA OLINDA	AV. IMPERIAL QD. 21 LT. 1 NOVA OLINDA	LAGES
16	231083-0	ESCOLA MUNIC. CAMILA S. FIGUEIREDO	SETOR EXPANSUL	AV. CIRCULAR QD. D LT. ÁREA SETOR EXPANSUL	LAGES
16	232128-9	ESCOLA MUNICIPAL DERALDO L.SANTOS.	JARDIM ROSA DO SUL	RUA HORTENCIAS QD. 18 LOTE ÁREA JARDIM ROSA DO SUL	LAGES
16	232541-1	ESCOLA CRIAÇÃO	RESIDENCIAL VILAGE GARAVEL	RUA PERIMETRAL QD. 8 LT. 3 RESIDENCIAL VILAGE GARAVEL	LAGES
16	232622-1	ESCOLA MUNICIPAL FRANCISCO RAFAEL C	CONJUNTO PLANICIE	RUA EQUADOR QD. 6 LT. ÁREA CONJUNTO PLANICIE	LAGES
16	378523-8	ESCOLA ESTADUAL DOM PEDRO I	SETOR CENTRAL	RUA ANTONIO BARBOSA SANDOVAL QD. 14 LT. 16 SETOR CENTRAL	LAGES
16	844354-8	ESCOLA MUNICIPAL O PEQUENINO	JARDIM BELO HORIZONTE	RUA LONDRINA QD. 41 LT. 1 JARDIM BELO HORIZONTE	LAGES
16	1124127-6	CMEI - CENTRO MAÇÔNICO DE EDUCAÇÃO	SETOR RETIRO DOS BOSQUES	AV. SANTANA QD. ÁREA LT. APM 2 SETOR RETIRO DOS BOSQUES	LAGES
16	1301808-6	UEG - UNIVERSIDADE ESTADUAL DE GOIAS	CONDE DOS ARCOS	RUA MUCURI QD. ÁREA 3 LT. ÁREA CONDE DOS ARCOS	LAGES
16	1368010-2	SECRETARIA DE ESTADO DA EDUCACAO	JARDIM CRISTAL	PCA. DA BANDEIRA QD. ÁREA LT. ÁREA JARDIM CRISTAL	LAGES
16	1748747-1	PREFEITURA MUNICIPAL DE APARECIDA D	SETOR SANTO ANDRE	RUA 24 DE OUTUBRO QD. ÁREA, LT. ÁREA SETOR SANTO ANDRE	LAGES
16	1824227-8	PREF. MUN.APARECIDA DE GOIÂNIA	SETOR SANTO ANDRE	RUA 24 DE OUTUBRO QD. APM16 LT. ÁREA SETOR SANTO ANDRE	LAGES
16	2027734-2	CMEI - CENTRO MAÇÔNICO DE EDUCAÇÃO	SETOR RETIRO DOS BOSQUES	RUA TUCUMAS QD. ÁREA LT. APM 12 SETOR RETIRO DOS BOSQUES	LAGES
16	2050494-2	PREFEITURA MUNICIPAL DE APARECIDA D	INTERNACIONAL PARK	RUA DELTA QD. AMP1 LT. ÁREA INTERNACIONAL PARK	LAGES
16	2340349-7	PREFEITURA MUNICIPAL APARECIDA GOIA	SETOR RETIRO DOS BOSQUES	SETOR RETIRO DOS BOSQUES QD. ÁREA LT. APM 9 SETOR RETIRO DOS BOSQ	LAGES
21	1334937-6	INSTITUTO DE GESTÃO E HUMANIZAÇÃO-	CONDE DOS ARCOS	AV. DIAMANTE AZUL QD. ÁREA LT. ÁREA CONDE DOS ARCOS	LAGES
21	1743137-9	UPA - UNID.DE PRONTO ATENDIMENTO	RESIDENCIAL BRASICON	RUA 5 QD. ÁREA LT. APM 2 RESIDENCIAL BRASICON	LAGES
21	2055988-7	UBS – EXPANSUL	SETOR EXPANSUL	AV. CEL. EDUARDO AUGUSTO DE BARROS QD. E LT. ÁREA SETOR EXPANSUL	LAGES
24	1334937-6	HUAPA	CONDE DOS ARCOS	AV. DIAMANTE AZUL QD. ÁREA LT. ÁREA CONDE DOS ARCOS	LAGES
56	1302311-0	CMEI AMELIA ALVES DE OLIVEIRA	SETOR EXPANSUL	AV. CEL. EDUARDO AUGUSTO DE BARROS QD. ÁREA LT. ÁREA SETOR EXPANS	LAGES
56	1862116-3	PREFEITURA MUNICIPAL DE APARECIDA D	SETOR ANDRADE REIS	RUA 96 QD. 12 LT. 4 SETOR ANDRADE REIS	LAGES
60	226937-6	SEMMA	SETOR CENTRAL	RUA ANTONIO BARBOSA SANDOVAL QD. ÁREA LT. FT Q17LT2 SETOR CENTRA	LAGES
60	227017-0	SECRETARIA DE CONTROLE INTERNO	SETOR CENTRAL	RUA BENEDITO BATISTA DE TOLEDO QD. ÁREA LT. PC-15105 SETOR CENTRAL	LAGES
60	227149-4	BIBLIOTECA MUNICIPAL	BAIRRO VERA CRUZ	RUA MANAUS QD. 14 LT. 1 BAIRRO VERA CRUZ	LAGES
60	227155-9	SECRETARIA DA SEG.PUBLICA E JUSTICA	SETOR CENTRAL	RUA SAO FRANCISCO PC 513 SETOR CENTRAL	LAGES
60	227198-2	SECRETARIA MUNICIPAL DE AÇÃO SOCIAL	SETOR ARAGUAIA	RUA B QD. ÁREA LT. ÁREA SETOR ARAGUAIA	LAGES
60	227273-3	COORDENADORIA DE VEÍCULOS LEVES	SETOR CENTRAL	RUA JOSE CANDIDO DE QUEIROZ QD. ÁREA LT. 10 SETOR CENTRAL	LAGES
60	227274-1	MINISTÉRIO PÚBLICO	SETOR CENTRAL	RUA SAO DOMINGOS QD. ÁREA LT. ÁREA SETOR CENTRAL	LAGES
60	227275-0	CEMITÉRIO - CENTRO	SETOR CENTRAL	RUA ANTONIO BARBOSA SANDOVAL QD. ÁREA LT. ÁREA SETOR CENTRAL	LAGES
60	227327-6	POLICIA CIVIL DO ESTADO DE GOIAS – PROCON	BAIRRO VERA CRUZ	AV. DAS NACOES QD. 10 LT. 4 BAIRRO VERA CRUZ	LAGES
60	228213-5	PREFEITURA MUNICIPAL APARECIDA GOIA	JARDIM BELO HORIZONTE	RUA VITORIA QD. 40 LT. 4 JARDIM BELO HORIZONTE	LAGES
60	228975-0	ESCOLA MUNICIPAL O PEQUENINO	SETOR CENTRAL	RUA SAO BERNARDO SETOR CENTRAL	LAGES
60	231058-9	PROCURADORIA	SETOR CENTRAL	RUA SAO BERNARDO QD. ÁREA SETOR CENTRAL	LAGES
60	231358-8	LIMPEZA URBANA	CONDE DOS ARCOS	RUA 26 QD. 42 LT. 1/5 CONDE DOS ARCOS	LAGES
60	231365-0	ASSISTÊNCIA SOCIAL	VILA SOUZA	AV. NOSSA SENHORA APARECIDA QD. 2 LT. 2 VILA SOUZA	LAGES
60	231568-8	DELEGACIA REGIONAL DE ENSINO	SETOR CENTRAL	RUA BENEDITO BATISTA DE TOLEDO QD. 14 SETOR CENTRAL	LAGES
60	232033-9	COORD. SER. AUX.COZINHA ILUMINAÇÃO PÚBLIC	JARDIM BELO HORIZONTE	RUA CURITIBA QD. 27 LT. 1 JARDIM BELO HORIZONTE	LAGES
60	241403-1	SEC. MUNICIPAL DE EDUCAÇÃO	SETOR ARAGUAIA	RUA 5 QD. ÁREA SETOR ARAGUAIA	LAGES
60	241777-4	PRONTO SOCORRO MUNICIPAL	SETOR CENTRAL	RUA 11 DE MAIO QD. 24 LT. 14 SETOR CENTRAL	LAGES
60	360373-3	ALMOXARIFADO DA EDUCAÇÃO	SETOR ARAGUAIA	RUA B QD. J LT. 20 SETOR ARAGUAIA	LAGES
60	361278-3	CRAS INTERNACIONAL PARK	INTERNACIONAL PARK	RUA DELTA QD. 11 LT. 1 INTERNACIONAL PARK	LAGES

CÓD. SUBCAT.	CONTA	CLIENTE	BAIRRO	ENDEREÇO	SAA
60	836421-4	DEFESA CIVIL	SETOR ARAGUAIA	RUA 1 QD. I LT. 4/5 SETOR ARAGUAIA	LAGES
60	1211005-1	ABRIGO DOM FERNANDO	BAIRRO VERA CRUZ	RUA ARGENTINA QD. 12 LT. 13 BAIRRO VERA CRUZ	LAGES
60	1239291-0	TRIBUNAL REGIONAL DO TRABALHO DA 18	SETOR ARAGUAIA	RUA 10 QD.W LT. 3/4/5/44 SETOR ARAGUAIA	LAGES
60	1273253-2	FÓRUM DE APARECIDADE DE GOIÂNIA	SETOR ARAGUAIA	AV. VERSALLES QD. ÁREA LT. ÁREA SETOR ARAGUAIA	LAGES
60	1464304-9	NÚCLEO DE CONTROLE DE VETORES	VILA SOUZA	RUA SANTA TEREZINHA QD. 13 LT. 12 VILA SOUZA	LAGES
60	1489194-8	POLICIA CIVIL DO ESTADO DE GOIAS	SETOR ARAGUAIA	RUA FURNAS QD. 3 LT.8/9 SETOR ARAGUAIA	LAGES
60	1547766-5	SEC.MUN. DA SAUDE/AP.GOIÂNIA – FARMÁCIA	BAIRRO VERA CRUZ	RUA MANAUS QD. 12 LT. 7 BAIRRO VERA CRUZ	LAGES
60	1599075-3	PREF.MUN. DE APARECIDA D – DIRETORIA REGUL	BAIRRO VERA CRUZ	AV. DAS NACOES QD. 10 LT. 3 BAIRRO VERA CRUZ	LAGES
60	1675090-0	SECRETARIA MUN. DA SAUDE/AP.GOIÂNIA	VILA SOUZA	RUA SANTA TEREZINHA QD. 13 LT. 12 VILA SOUZA	LAGES
60	1675116-7	SECRETARIA MUN. DA SAUDE/AP.GOIÂNIA	VILA SOUZA	RUA SANTA TEREZINHA QD. 13 LT. 12 VILA SOUZA	LAGES
60	1675120-5	SECRETARIA MUN. DA SAUDE/AP.GOIÂNIA	VILA SOUZA	RUA SANTA TEREZINHA QD. 13 LT. 12 VILA SOUZA	LAGES
60	1679060-0	SECRETARIA MUN. DA SAUDE/AP.GOIÂNIA	SETOR CENTRAL	RUA ERNESTO LUIZ FURTADO QD. 5B LT. ÁREA 9 SETOR CENTRAL	LAGES
60	1680888-6	ESCOLA PEQUENINO	SETOR CENTRAL	RUA ANTONIO BARBOSA SANDOVAL QD. ÁREA SETOR CENTRAL	LAGES
60	1683320-1	SECRETARIA MUN. DA SAUDE/AP.GOIÂNIA	BAIRRO VERA CRUZ	AV. DAS NACOES QD. 10 LT. 3 BAIRRO VERA CRUZ	LAGES
60	1870101-9	CMEI BRASICOM	RESIDENCIAL BRASICON	AV. CHILE QD. 6 LT. APM1 RESIDENCIAL BRASICON	LAGES
60	1967519-4	SECRETARIA DA SAÚDE DO FUNDO MUNICI	NOVA OLINDA	AV. DA INDEPENDENCIA QD. 14 LT. 3 NOVA OLINDA	LAGES
60	1982788-1	PREFEITURA MUNICIPAL APARECIDA GOIA	JARDIM CRISTAL	RUA MONTENEGRO QD. 42 LT 15 JARDIM CRISTAL	LAGES
60	2023173-3	INSTITUTO DE PREVIDENCIA DE APARECI	JARDIM CELIA MARIA	RUA 1 QD. R1 LT. 4 A 6 JARDIM CELIA MARIA	LAGES
60	2085971-6	GOIAS MP PROCURADORIA GERAL DE JUST	RESIDENCIAL MARIA LUIZA	AV. PRES. JOAO GOULART QD 2 LT. 5/26 RESIDENCIAL MARIA LUIZA	LAGES
60	2132332-1	SECRETARIA DE ESTADO DA SAÚDE – CREDEQ	SETOR EXPANSUL	AV. COPACABANA QD. ÁREA LT. ÁREA SETOR EXPANSUL	LAGES
60	2217979-8	PREF.MUN.APARECIDA GOIA – ABRIGO ADOLESC	LOTEAMENTO REAL GRANDEZA	RUA DESEMBARGADOR FLEURY QD. 50 LT. 24 LOTEAMENTO REAL GRANDEZ	LAGES
60	2222214-6	UBS-PORTO DAS PEDRAS	LOTEAMENTO PORTO DAS PEDRAS	AV. R. 1 QD. ÁREA LT. ÁREA LOTEAMENTO PORTO DAS PEDRAS	LAGES
60	2337799-2	PREF.MUN.APARECIDA GOIA – COORD MANUTENÇ	CONDE DOS ARCOS	RUA 26 QD. 42 LT. 1/5 CONDE DOS ARCOS	LAGES
63	897793-3	TERMINAL RODOVIÁRIO	BAIRRO VERA CRUZ	AV. DAS NACOES QD. ÁREA LT. ÁREA BAIRRO VERA CRUZ	LAGES
70	227205-9	8º BATALHÃO	BAIRRO VERA CRUZ	AV. DAS NACOES QD. 15A BAIRRO VERA CRUZ	LAGES

CÓD. SUBCAT.	CONTA	CLIENTE	BAIRRO	ENDEREÇO	SAA
16	228451-0	ESCOLA ESTADUAL SEVERINA M.DE JESUS	CIDADE LIVRE	AV. DOM FERNANDO QD. ÁREA LT. ÁREA CIDADE LIVRE	INDEPENDÊNCIA MANSÕES
16	228924-5	ESCOLA ESTADUAL MARSONILTOM ALVES	BAIRRO INDEPENDENCIA	RUA 22 QD. 39 LT. 14 BAIRRO INDEPENDENCIA	INDEPENDÊNCIA MANSÕES
16	229619-5	ESCOLA ESTADUAL JESUS C. LEAL	RESIDENCIAL VILAGE GARAVEL	RUA TOULON QD. 10 LT. ÁREA RESIDENCIAL VILAGE GARAVEL	INDEPENDÊNCIA MANSÕES
16	229620-9	ESCOLA ESTADUAL COLINA AZUL	COLINA AZUL	RUA DAS GAIVOTAS QD. ÁREA LT. ÁREA COLINA AZUL	INDEPENDÊNCIA MANSÕES
16	231222-0	COLEGIO MUNICIPAL MARISTA SUL	SETOR MARISTA SUL	RUA 15 QD. ÁREA LT. ÁREA SETOR MARISTA SUL	INDEPENDÊNCIA MANSÕES
16	356850-4	ESCOLA MUNICIPAL LUIZ DA PAIXAO VIANA	RESIDENCIAL VILAGE GARAVEL	RUA DONA DEIZY P. GARAVEL QD. 21 LT. 5 RESIDENCIAL VILAGE GARAVEL	INDEPENDÊNCIA MANSÕES
16	1036795-0	ESCOLA ESTADUAL PEDRO NECA	BAIRRO INDEPENDENCIA MANSOES	RUA JOAQUIM MARQUES SOARES QD. 113 LT. ÁREA BAIRRO INDEPENDENCIA	INDEPENDÊNCIA MANSÕES
16	1041579-3	E.E. JOAO DA C. CARVALHO	BAIRRO INDEPENDENCIA MANSOES	RUA GUIOMAR BORGES TEIXEIRA QD. ÁREA LT. ÁREA BAIRRO INDEPENDENCIA	INDEPENDÊNCIA MANSÕES
16	1048262-8	ESCOLA EST. NOVA CIDADE	NOVA CIDADE	RUA BRASIL QD. APM 3 LT. 1 NOVA CIDADE	INDEPENDÊNCIA MANSÕES
16	1069059-0	ESCOLA MUNICIPAL CORA CORALINA	JARDIM FLORENCA	RUA TURIM QD. ÁREA LT. ÁREA JARDIM FLORENCA	INDEPENDÊNCIA MANSÕES
16	1113354-6	ESCOLA OLENTINO XAVIER DA COSTA	SETOR SERRA DOURADA III	RUA SANTO ANTONIO QD. 58 LT. AREA SETOR SERRA DOURADA III	INDEPENDÊNCIA MANSÕES
16	1210984-3	ESCOLA MUNICIPAL ANTONIO ALVES.	JARDIM RIVIERA	AV. JUSCELINO KUBITSCHKE QD. 16 LT. ÁREA JARDIM RIVIERA	INDEPENDÊNCIA MANSÕES
16	1267597-0	ESCOLA MUNICIPAL DA PAZ.	JARDIM FLORENCA	RUA NAPOLES QD. ÁREA LT. ÁREA JARDIM FLORENCA	INDEPENDÊNCIA MANSÕES
16	1673977-9	ESCOLA ESTADUAL IRMÃ ANGELICA	JARDIM MONTE CRISTO	AV. 15 DE NOVEMBRO QD. 4 LT. 9 JARDIM MONTE CRISTO	INDEPENDÊNCIA MANSÕES
16	1744710-0	PREFEITURA MUNICIPAL DE APARECIDA D	RESIDENCIAL VILAGE GARAVEL II	RUA MOTRE DAME QD. 74 LT. 6 RESIDENCIAL VILAGE GARAVEL II	INDEPENDÊNCIA MANSÕES
16	1850549-0	INSTITUTO FEDERAL DE EDUCACAO, CIEN	PARQUE ITATIAIA	RUA MUCURI QD 1 LT. 1-A PARQUE ITATIAIA	INDEPENDÊNCIA MANSÕES
16	1913091-0	ESCOLA MUNICIPAL NEIVO ROCHA BARBOS	SETOR ANDRADE REIS	RUA 94 QD. 8 LT. ÁREA SETOR ANDRADE REIS	INDEPENDÊNCIA MANSÕES
16	2285482-7	IGREJA EVANGELICA ASSEMBLEIA DE DEU	CIDADE LIVRE	RUA 6 A QD. 57 LT. 12 CIDADE LIVRE	INDEPENDÊNCIA MANSÕES
16	2409165-0	PREFEITURA MUNICIPAL APARECIDA GOIA	COMENDADOR WALMOR	RUA ADEMAR ORDERDENG QD. ÁREA LT. ÁREA COMENDADOR WALMOR	INDEPENDÊNCIA MANSÕES
18	1485780-4	ESCOLA MUN.PROF.WILSONINA DE FATIMA	BAIRRO INDEPENDENCIA MANSOES	RUA 55 QD. 121 LT. ÁREA BAIRRO INDEPENDENCIA MANSOES	INDEPENDÊNCIA MANSÕES
54	1310465-9	UBS - JARDIM FLORENÇA	JARDIM FLORENCA	RUA VERONA QD. 22 LT. 1,2,20 JARDIM FLORENCA	INDEPENDÊNCIA MANSÕES
55	1211755-2	PREFEITURA MUNICIPAL APARECIDA GOIA	JARDIM RIVIERA	RUA JOSE LEAO QD. R34 JARDIM RIVIERA	INDEPENDÊNCIA MANSÕES
56	228454-5	CMEI SANTA TEREZINHA	JARDIM MONTE CRISTO	AV. DA INDEPENDENCIA QD. ÁREA 6 LT. ÁREA JARDIM MONTE CRISTO	INDEPENDÊNCIA MANSÕES
56	232175-0	CENTRO DE EDUCAÇÃO INFANTIL STA. ÚR	COLINA AZUL	RUA CURIO QD. 21 LT. 4 COLINA AZUL	INDEPENDÊNCIA MANSÕES
56	1008857-1	MARIA SUELINA DE FREITAS SANTOS	COLINA AZUL	RUA TESOURINHA QD. 9 LT. 20 COLINA AZUL	INDEPENDÊNCIA MANSÕES
56	1019313-8	CASA DE APOIO SÃO LUIZ	SETOR SERRA DOURADA III	RUA DR. ADAIL VIANA SANTANA QD. ÁREA LT. ÁREA SETOR SERRA DOURADA III	INDEPENDÊNCIA MANSÕES
56	1925221-8	PREFEITURA MUNICIPAL DE APARECIDA D	SETOR SERRA DOURADA III	RUA DR. MANSO PEREIRA QD. 58 LT. 1 SETOR SERRA DOURADA III	INDEPENDÊNCIA MANSÕES
60	228876-1	DIRET.GERAL DA POL.CIVIL-3ºDP	CIDADE LIVRE	AV. DA INDEPENDENCIA QD. 2 LT. 2 CIDADE LIVRE	INDEPENDÊNCIA MANSÕES
60	229410-9	P.M.BASE COMUNITARIA CID.LIVRE	CIDADE LIVRE	AV. DOM FERNANDO QD. ÁREA LT. ÁREA CIDADE LIVRE	INDEPENDÊNCIA MANSÕES
60	231012-0	SECRETARIA DE INFRAESTRUTURA	RESIDENCIAL VILAGE GARAVEL	RUA BORGONHA QD. 30 LT. ÁREA RESIDENCIAL VILAGE GARAVEL	INDEPENDÊNCIA MANSÕES
60	232228-5	CAIS COLINA AZUL	COLINA AZUL	RUA DAS GAIVOTAS QD. ÁREA LT. ÁREA COLINA AZUL	INDEPENDÊNCIA MANSÕES
60	232430-0	1ª ÁREA LIMPEZA URBANA	RESIDENCIAL VILAGE GARAVEL	RUA DONA AUGUSTA GARAVEL QD. 10 LT. ÁREA RESIDENCIAL VILAGE GARAVEL	INDEPENDÊNCIA MANSÕES
60	356835-0	E. C. T.	RESIDENCIAL VILAGE GARAVEL	RUA DONA DEIZY P. GARAVEL QD. 14 LT. 27 RESIDENCIAL VILAGE GARAVEL	INDEPENDÊNCIA MANSÕES
60	360389-0	CKAS-ASSIST.SOC	SETOR SERRA DOURADA III	RUA ARINESTINO JONAS DIAS QD. 18 LT. 12 SETOR SERRA DOURADA III	INDEPENDÊNCIA MANSÕES
60	903108-1	APARECIDA SHOW/SEC.CULT.EJUVENTUDE	RESIDENCIAL VILAGE GARAVEL	RUA GERVASIO PINHEIRO RESIDENCIAL VILAGE GARAVEL	INDEPENDÊNCIA MANSÕES
60	1032876-9	SEC.DA SAÚDE DO FUNDO MUNICI – PSF	BAIRRO INDEPENDENCIA MANSOES	RUA 66 QD. 115 LT. 17 BAIRRO INDEPENDENCIA MANSOES	INDEPENDÊNCIA MANSÕES
60	1038298-4	VAPT VUPT	SETOR SERRA DOURADA III	RUA TANNER DE MELO QD. 17 LT. 2 SETOR SERRA DOURADA III	INDEPENDÊNCIA MANSÕES
60	1063123-2	DEFESA SOCIAL	RESIDENCIAL VILAGE GARAVEL	RUA DONA DEIZY P. GARAVEL QD. 13 LT. 4 RESIDENCIAL VILAGE GARAVEL	INDEPENDÊNCIA MANSÕES
60	1300311-9	NÚCLEO IDADE DO SABER/JD.FLORENÇA	JARDIM FLORENCA	RUA NAPOLES QD. APM 05 LT. ÁREA JARDIM FLORENCA	INDEPENDÊNCIA MANSÕES
60	1301326-2	MÉI COMUNIDADE LEGAL	JARDIM FLORENCA	RUA SAO PAULO QD. 26 LT. 2/7 JARDIM FLORENCA	INDEPENDÊNCIA MANSÕES
60	1352524-7	PREF.MUN. DE APARECIDA-C. TECNOLÓGICO	RESIDENCIAL VILAGE GARAVEL	RUA GERVASIO PINHEIRO QD. ÁREA LT. ÁREA RESIDENCIAL VILAGE GARAVEL	INDEPENDÊNCIA MANSÕES
60	1369140-6	PROJETO COMUNIDADE LEGAL	NOVA CIDADE	RUA BRASIL QD. 13 LT. APM2 NOVA CIDADE	INDEPENDÊNCIA MANSÕES
60	1483309-3	SUPERINT.MUN.DE TRANSITO/AP.GOIANIA	RESIDENCIAL VILAGE GARAVEL	RUA PADRE MARCELINO CHAMPAGNAT QD. D LT. 13D RESIDENCIAL VILAGE	INDEPENDÊNCIA MANSÕES
60	1554248-3	PREF.MUN. DE APARECIDA D – CENTRO ADM	RESIDENCIAL VILAGE GARAVEL	RUA GERVASIO PINHEIRO QD. APM1 LT. APM1 RESIDENCIAL VILAGE GARAVEL	INDEPENDÊNCIA MANSÕES

CÓD. SUBCAT.	CONTA	CLIENTE	BAIRRO	ENDEREÇO	SAA
60	1574688-7	PETI RIVIERA	JARDIM RIVIERA	RUA OLAVO DE CASTRO QD. 24 LT. 17 JARDIM RIVIERA	INDEPENDÊNCIA MANSÕES
60	1602538-5	SUPERINT.MUN.DE TRANSITO/AP.GOIANIA	RESIDENCIAL VILAGE GARAVELO	RUA PADRE MARCELINO CHAMPAGNAT QD. D LT. 13D RESIDENCIAL VILAGE	INDEPENDÊNCIA MANSÕES
60	1983315-6	PREFEITURA MUNICIPAL APARECIDA GOIA	SETOR MARISTA SUL	RUA 16 QD. ÁREA LT. ÁREA SETOR MARISTA SUL	INDEPENDÊNCIA MANSÕES
60	1995298-8	PREFEITURA MUNICIPAL DE APARECIDA D – CMEI	RESIDENCIAL VILAGE GARAVELO	RUA PARIS QD. 48 LT. APM RESIDENCIAL VILAGE GARAVELO	INDEPENDÊNCIA MANSÕES
60	2166587-7	CAMARA MUNICIPAL	RESIDENCIAL VILAGE GARAVELO	AV. VERSALLES QD. 4 LT. 20 RESIDENCIAL VILAGE GARAVELO	INDEPENDÊNCIA MANSÕES
60	2379405-4	SECR.DESENVOLVIMENTO URBANO/AP.GO	SETOR SERRA DOURADA III	RUA IRMAOS MARISTAS QD. 1 LT. 6E SETOR SERRA DOURADA III	INDEPENDÊNCIA MANSÕES
60	2412509-1	PREFEITURA MUNICIPAL APARECIDA GOIA	RESIDENCIAL VILAGE GARAVELO	RUA ORANGE QD. ÁREA LT. ÁREA RESIDENCIAL VILAGE GARAVELO	INDEPENDÊNCIA MANSÕES

CÓD. SUBCAT.	CONTA	CLIENTE	BAIRRO	ENDEREÇO	SAA
16	946881-1	COLEGIO ESTADUAL JOAO B. REIS	SETOR MADRE GERMANA I	AL. JOAO REIS QD. ÁREA LT. ÁREA SETOR MADRE GERMANA I	MADRE GERMANA
16	1128208-8	UNIAO BRASILEIRA DE EDUCACAO	SETOR MADRE GERMANA I	RUA MG. 17 QD. 36 LT. 3 SETOR MADRE GERMANA I	MADRE GERMANA
16	2148392-2	PREFEITURA MUNICIPAL APARECIDA GOIA	SETOR MADRE GERMANA I	RUA MG. 3 QD. ÁREA LT. APM2 SETOR MADRE GERMANA I	MADRE GERMANA
56	1232679-8	OBRAS SOCIAIS ESPÍRITA BITTENCOURT	SETOR MADRE GERMANA I	RUA MG. 3 QD. ÁREA LT. ÁREA SETOR MADRE GERMANA I	MADRE GERMANA
56	1892590-1	PREFEITURA MUNICIPAL APARECIDA GOIA	SETOR MADRE GERMANA I	RUA MG. 3 QD. APM2 LT. ÁREA SETOR MADRE GERMANA I	MADRE GERMANA
60	868039-6	SANEAMENTO DE GOIAS S/A	SETOR MADRE GERMANA I	AV. JUSCELINO KUBITSCHEK QD. 47 LT. 6 SETOR MADRE GERMANA I	MADRE GERMANA
60	868046-9	SANEAMENTO DE GOIAS S/A	SETOR MADRE GERMANA I	RUA MG.9 QD. 50 SETOR MADRE GERMANA I	MADRE GERMANA
60	888729-2	POSTO DE SAUDE-MADRE GERMANA	SETOR MADRE GERMANA I	RUA MG. 17 QD. ÁREA LT. ÁREA SETOR MADRE GERMANA I	MADRE GERMANA