



Estado de Goiás
Secretaria da Segurança Pública
Superintendência de Gestão Integrada
Gerência de Contabilidade

SECRETARIA DE ESTADO DA SEGURANÇA PÚBLICA

SSP

RELATÓRIO DE GESTÃO

2022



1 – Sumário

Apresentação	2
Declaração de veracidade e integralidade das informações	2.1
Informações sobre a unidade	3
Identificação da Unidade Orçamentária 2901	3.1
Identificação da Unidade Orçamentária 2950	3.2
Identificação da Unidade Orçamentária 2952	3.3
Estrutura Organiacional	3.4
Responsáveis	3.5
Referencial estratégico	4
Implementação	4.1
Identidade Estratégica	4.2
Fatores Críticos	4.3
Políticas Institucionais	4.4
Objetivos, Estratégias e Iniciativas	4.5
Principais Resultados	5
Síntese da Gestão	5.1
Principais Resultados Positivos	5.2
Planejamento	5.3
Principais Indicadores de Desempenho	5.4
Informações orçamentárias, financeiras, contábeis e patrimoniais	6

2 – Apresentação

O Relatório de Gestão da SSP-GO trata-se da Prestação de Contas Ordinárias da Secretaria de Estado da Segurança Pública do Estado de Goiás referente ao ano exercício financeiro de 2022, conforme disposição da Resolução Normativa nº 5/2018. Alterada pela Resolução Normativa nº 3/2022, e contém: a identificação das Unidades Orçamentárias 2901, 2950 e 2952; a estrutura organizacional da SSP-GO (unidades administrativas básicas e complementares); as principais normas que direcionam e regulamentam a atuação da Pasta; os resultados alcançados em 2022, nos níveis estratégico, tático e



operacional, como a estruturação, aparelhamento e modernização das unidades de segurança pública e a redução da criminalidade e violência no Estado de Goiás.

O Relatório ainda apresenta os resultados vinculados ao Programa “Inteligência, Integração e Integridade na Segurança Pública” e às ações Fortalecimento das Áreas de Inteligência da Segurança Pública; Modernização e Fortalecimento das Ações de Segurança Pública; Projetos e Atividades na Área da Segurança Pública decorrentes de Emendas Parlamentares Impositivas. Para o Programa “Proteção aos Direitos”, o Relatório apresenta todos os resultados vinculados à ação Modernização e Agilização do Atendimento aos Consumidores.

Em atenção ao estabelecido pela Resolução Normativa nº 3/2022, do Tribunal de Contas do Estado de Goiás, o Relatório apresenta informações relativas ao exercício financeiro de 2022, para as Unidades Orçamentárias 2901– Gabinete do Secretário – GAB/SSP, 2950 – Fundo Estadual de Segurança Pública - FUNESP e 2952 – Fundo Estadual de Proteção e Defesa do Consumidor – FEDC/PROCON.

Em linhas gerais, a despesa fixada para a unidade orçamentária 2901 foi de R\$ 313.040,020,00 distribuídos entre as categorias econômicas corrente, capital e Convênios, Ajustes e acordos com órgãos federais; sendo o resumo do desempenho orçamentário e financeiro apresentado no Item 6 (Informações, Orçamentárias, Financeiras, Contábeis e Patrimoniais) com a exposição dos valores autorizados para crédito especial (R\$ 250.000,00) e suplementações (R\$ 97.802.857,97), e do valor empenhado (R\$ 338.009.196,00), liquidado (R\$ 318.310.558,83) e do valor referente aos pagamentos realizados (R\$ 307.091.351,71). Para demonstração da evolução dos créditos orçamentários e da execução da despesa (empenho, liquidação e pagamento) nos últimos cinco exercícios, foi extraído do Portal Transparência, do Sistema de Execução Orçamentária e Financeira e do Business Objects B.O., os dados demonstrados nas tabelas e gráficos do tópico “Evolução da despesa em cinco exercícios” .

Em relação à Unidade Orçamentária 2950, a despesa fixada para 2022 foi de R\$ 167.628.000,00, distribuídos entre R\$ 114.427.000,00 para categoria econômica corrente e R\$ 16.413.000,00 para categoria econômica de capital, sendo as fontes de recurso vinculadas a receitas ordinárias e às transferências na modalidade Fundo a Fundo do Fundo Nacional de Segurança Pública - FNSP. Ressalta-se que, em 2022, a U.O. 2950 sofreu um contingenciamento crítico em relação às cotas financeiras para as fontes de recursos 137, 138 e 161, conforme publicado pelo Decreto nº 10.049/2022, no valor de R\$ 13.394.666,00. O resumo do desempenho orçamentário e financeiro da



unidade orçamentária 2950, no exercício de 2022, sendo apresentado os valores de R\$ 58.898.820,02 para suplementações, R\$ 132.792.216,74 de saldo de empenho, R\$ 122.601.033,26 liquidados, R\$ 119.179.738,29 de pagamentos efetuados e R\$ 215.623,48 de restos a pagar não processados. Para demonstração da evolução dos créditos orçamentários e da execução da despesa (empenho, liquidação e pagamento) nos últimos cinco exercícios, foi extraído do Portal Transparência, do Sistema de

Execução Orçamentária e Financeira e do Business Objects B.O., os dados demonstrados nas tabelas e gráficos do tópico “Evolução da despesa em cinco exercícios”.

Por fim, o Relatório de Gestão apresenta a despesa de R\$ 12.110.000,00 para a Unidade Orçamentária 2952, distribuídos entre R\$ 1.936.000,00 para categoria econômica corrente, R\$ 420.000,00 para categoria econômica de capital, com a ressalva de que foram necessárias diversas suplementações de créditos ao longo do exercício para cumprir com as obrigações de caráter continuado. O resumo do desempenho orçamentário e financeiro da unidade orçamentária 2952, no exercício de 2022, sendo apresentado os valores de R\$ 1.282.386,26 para suplementações, R\$ 2.224.466,86 de saldo de empenho, R\$ R\$ 2.165.939,72 liquidados, R\$ R\$ 1.947.643,37 de pagamentos efetuados e R\$ 185.496,46 de restos a pagar não processados. Para demonstração da evolução dos créditos orçamentários e da execução da despesa (empenho, liquidação e pagamento) nos últimos cinco exercícios, foi extraído do Portal Transparência, do Sistema de Execução Orçamentária e Financeira e do Business Objects B.O., os dados demonstrados nas tabelas e gráficos do tópico “Evolução da despesa em cinco exercícios” .

2.1 - Declaração: Declaro, em atendimento ao § 2º, art. 25, da Constituição do Estado de Goiás, ao art. 5º da Lei Estadual nº 16.168, de 11 de dezembro de 2017 (Lei Orgânica do Tribunal de Contas do Estado de Goiás – LOTCE/GO), e nos termos da Resolução Normativa TCE nº 5/2018, que os demonstrativos contábeis, os relatórios e as informações apresentadas, refletem a situação contábil, financeira, orçamentária, operacional e patrimonial, bem como os atos de gestão praticados, referentes a Prestação de Contas Anual da Secretaria de Estado da Segurança Pública, por meio do Gabinete do Secretário de Estado da Segurança Pública, Fundo Estadual de Segurança Pública-FUNESP e do Fundo Estadual Proteção e Defesa do Consumidor-FEDC, relativa ao exercício de 2022. Renato Brum dos Santos, Secretário de Estado da Segurança Pública.

3 - Informações sobre a Unidade:



3.1 - Identificação das Unidades Orçamentárias

Denominação Completa/Abreviada: Gabinete do Secretário de Estado da Segurança Pública SSP			
Código SIOFI: 2901			
Poder: Executivo			
Órgão de Vinculação: SSP		Código SIOFI: 2901	
Situação: Ativa			
Natureza Jurídica: Órgão		CNPJ: 01.409.606/0001-48	
Telefone de Contato:	(062) 3201-1000	(062) 3201-1049	(062) 3201-1053
Endereço Eletrônico: secger.documentos@gmail.com			
Página na Internet: http://www.seguranca.go.gov.br			
Endereço Postal: Avenida Anhanguera, nº 7.364, Setor Aeroviário, Goiânia-GO, CEP 74.435-300, Goiânia-GO.			
Unidades Consolidadas/Agregadas			
Nome	CNPJ	Código SIOFI	
Normas Relacionadas à Unidade Jurisdicionada			
Lei nº 20.755, de 28 de janeiro de 2020 (Dispõe sobre o Plano Plurianual para o quadriênio 2020-2023).			
Decreto Estadual nº 9.382, de 08 de janeiro de 2019 (Delega ao Secretário de Estado da Segurança Pública competência para a prática dos atos que especifica).			
Lei Ordinária nº 20.491/2019 (Estabelece a organização administrativa do Poder Executivo e dá outras providências).			
Decreto Numerado nº 9.690/2020 (Aprova o Regulamento da Secretaria de Estado da Segurança Pública e dá outras providências).			

3.2 - Identificação das Unidades Orçamentárias

Denominação Completa/Abreviada: Fundo Estadual de Segurança Pública-FUNESP			
Código SIOFI: 2950			
Poder: Executivo			
Órgão de Vinculação: SSP		Código SIOFI: 2950	
Situação: Ativa			
Natureza Jurídica: Órgão		CNPJ: 02.658.753/0001-14	
Telefone de Contato:	(062) 3201-1000	(062) 3201-1049	(062) 3201-1053
Endereço Eletrônico: secger.documentos@gmail.com			
Página na Internet: http://www.seguranca.go.gov.br			



Estado de Goiás
Secretaria da Segurança Pública
Superintendência de Gestão Integrada
Gerência de Contabilidade

Endereço Postal: Avenida Anhanguera, nº 7.364, Setor Aeroviário, Goiânia-GO, CEP 74.435-300, Goiânia-GO.

Unidades Consolidadas/Agregadas

Nome	CNPJ	Código SIOFI

Normas Relacionadas à Unidade Jurisdicionada

Lei nº. 14.750 de 22 de abril de 2004 (Dispõe sobre o Fundo Estadual de Segurança Pública - FUNESP e dá outras providências);
Decreto nº. 5.980 de 27 de julho de 2004 (Aprova o Regulamento do Fundo Estadual de Segurança Pública de Goiás - FUNESP-GO e dá outras providências).
Lei nº. 15.945 de 29 de dezembro de 2006 (Altera as Leis nº 14.469/03, que instituiu o Fundo de Proteção Social do Estado de Goiás – PROTEGE GOIÁS – e 14.750/04, que dispõe sobre o Fundo Estadual de Segurança Pública - FUNESP);
Decreto nº. 7.694 de 14 de agosto de 2012 (Dispõe sobre a aplicação de recursos diretamente arrecadados por autarquias, fundações e fundos especiais);

3.3 - Identificação das Unidades Orçamentárias

Denominação Completa/Abreviada: Fundo Estadual de Proteção e Defesa do Consumidor - FEDC			
Código SIOFI: 2952			
Poder: Executivo			
Órgão de Vinculação: SSP		Código SIOFI: 2952	
Situação: Ativa			
Natureza Jurídica: Órgão		CNPJ: 74.159.245/0001-00	
Telefone de Contato:	(062) 3201-1000	(062) 3201-1049	(062) 3201-1053
Endereço Eletrônico: secger.documentos@gmail.com			
Página na Internet: http://www.seguranca.go.gov.br			
Endereço Postal: Avenida Anhanguera, nº 7.364, Setor Aeroviário, Goiânia-GO, CEP 74.435-300, Goiânia-GO.			
Unidades Consolidadas/Agregadas			
Nome	CNPJ	Código SIOFI	
Normas Relacionadas à Unidade Jurisdicionada			
Decreto nº. 4.163 de 26 de janeiro de 1994 (Aprova o Regulamento do Fundo Estadual de Defesa do Consumidor - FEDC e dá outras providências).			



Estado de Goiás
Secretaria da Segurança Pública
Superintendência de Gestão Integrada
Gerência de Contabilidade

3.4 – Estrutura Organizacional

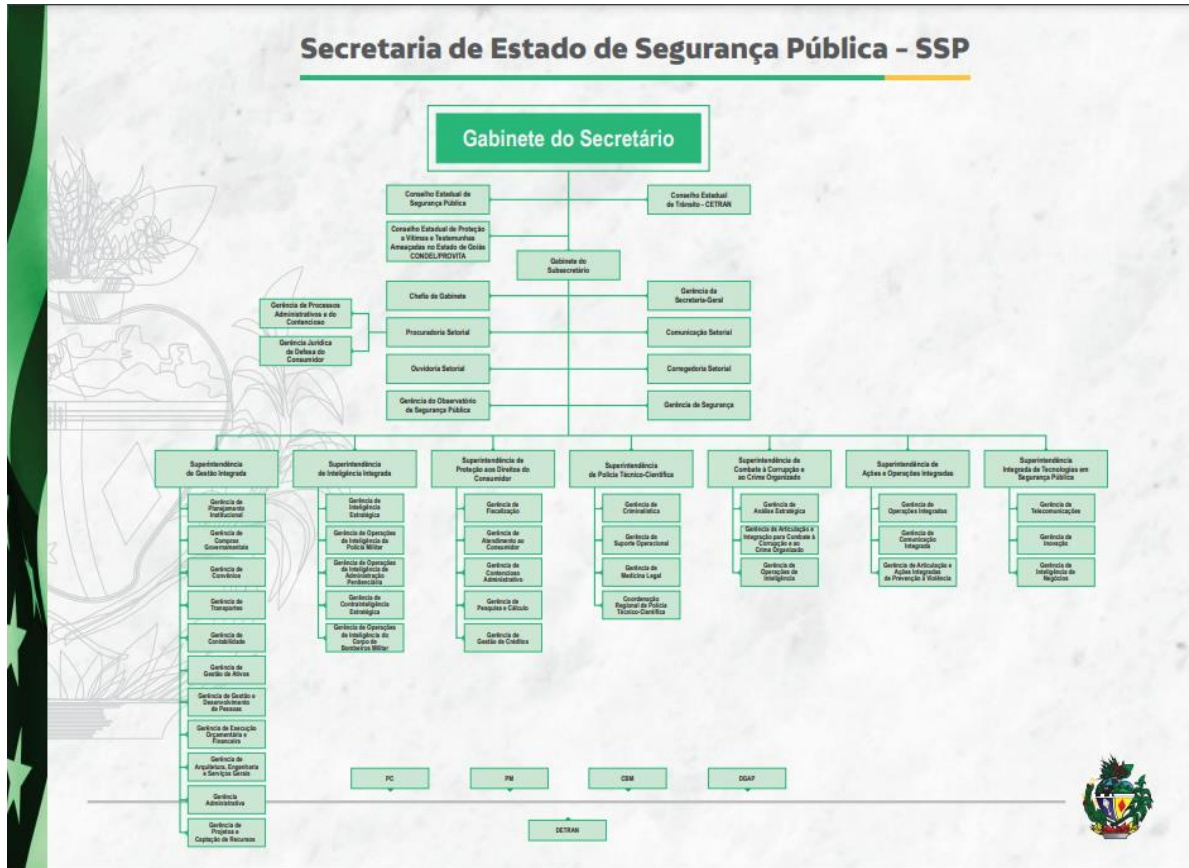

A Secretaria de Estado da Segurança Pública teve o seu embrião no Decreto-Lei nº 234, de 6 de dezembro de 1944, quando o Interventor Federal no Estado de Goiás criou a Secretaria de Estado do Interior, Justiça e Segurança Pública e passou por reorganizações administrativas no decorrer dos anos, sendo que do ano de 1974 até o momento passou por diversas alterações.

É regida, principalmente, pela Lei Estadual nº. 20491/2019, que estabelece a organização administrativa do Poder Executivo e dá outras providências e o Decreto nº. 8.934/2017, que aprovou o seu Regulamento e tem como objetivo institucional a formulação da Política Estadual de Segurança Pública, visando a preservação da ordem pública e a incolumidade das pessoas e do patrimônio; assim como, a formulação da Política Estadual Penitenciária, e, a execução das atividades de defesa do meio ambiente; de segurança do trânsito urbano ou em rodovias, ferrovias e aquavias e, especialmente, por intermédio dos órgãos a ela subordinadas as execuções das seguintes funções, conforme artigo 29 da Lei nº. 20.491/2019:

- a) pela Polícia Civil: atividades de identificação civil, de polícia judiciária e apuração das infrações penais, exceto as militares;
- b) pela Polícia Militar: policiamento ostensivo e preservação da ordem pública;



Estado de Goiás
Secretaria da Segurança Pública
Superintendência de Gestão Integrada
Gerência de Contabilidade

- c) pelo Corpo de Bombeiros Militar: atividades de defesa civil e exercício do poder de polícia sobre instalações, visando à proteção contra incêndio e pânico;
- d) pela Diretoria-Geral de Administração Penitenciária: atividades voltadas para o acompanhamento e fiscalização do cumprimento de penas privativas de liberdade em regime de prisão; administração, coordenação, inspeção e fiscalização dos presídios e demais instalações para reclusão; qualificação e profissionalização dos sentenciados e socialização e reintegração dos reeducandos.

Principais normas que direcionam e regulamentam a atuação da Secretaria de Estado da Segurança Pública são: Lei 3.999/61; Dec. 2.590/86; Lei 12.207/93; Dec. 4.163/94; Dec. 5.136/99; Lei 13.456/99; Lei 14.383/02; Lei 14.750/04; Lei 15.490/05; Dec. 5.980/04; Dec. 5.942/04; Dec. 6.249/05; Lei 16.384/08; Dec. 7.215/11; Dec. 7.820/13; Lei 18.282/13; Lei 18.303/13; Dec. 8.205/14; Dec. 8.272/14; Lei 19.962/2018; Lei 20.491/19; Dec. 9.508/19; e Dec. 9.690/2020.

3.5 – Rol de Responsáveis

Tendo como responsáveis pelas Unidades Orçamentárias no exercício de referência da prestação de contas:

Responsável			
Nome: Renato Brum dos Santos		(<input checked="" type="checkbox"/>) Titular (<input type="checkbox"/>) Substituto	
CPF: 601.375.761-53			
RG: 24.385 PMGO			
Cargo/Função: Secretário de Estado da Segurança Pública			
Data da Nomeação: 05/04/2022			
Data da Exoneração: ---			
Dados da publicação dos atos no Diário Oficial/GO			
Ato Normativo	Objeto do Ato	Data do DOE	Número do DOE
Decreto de 05 de abril de 2022, publicado no Diário Oficial do Estado/GO nº 23.772, Suplemento	Nomeação	05/04/2022	Diário Oficial/GO nº 23.772 Suplemento

Responsável	
Nome: Deusny Aparecido Silva	(<input checked="" type="checkbox"/>) Titular (<input type="checkbox"/>) Substituto
CPF: 377.844.631-20	
RG: 2.317.999 SSP/GO	
Cargo / Função: Subsecretário da Segurança Pública	
Data da Nomeação: 12/04/2022	



Estado de Goiás
Secretaria da Segurança Pública
Superintendência de Gestão Integrada
Gerência de Contabilidade

Data da Exoneração: ---			
Dados da publicação dos atos no Diário Oficial/GO			
Ato Normativo	Objeto do Ato	Data do DOE	Número do DOE
Decreto de 12 de abril de 2022, publicado no Diário Oficial do Estado/GO nº 23.777, Suplemento	Nomeação	12/04/2022	Diário Oficial/GO nº 23.777 Suplemento

Responsável			
Nome: Andresa Tokumi Franco Yamamoto	(<input checked="" type="checkbox"/>) Titular (<input type="checkbox"/>) Substituto		
CPF: 073.946.817-00			
RG: 1.400.439 ES			
Cargo / Função: Superintendente de Gestão Integrada			
Data da Nomeação: 25/06/2019			
Data da Exoneração: ---			
Dados da publicação dos atos no Diário Oficial/GO			
Ato Normativo	Objeto do Ato	Data do DOE	Número do DOE
Decreto de 25 de junho de 2019, publicado no Diário Oficial do Estado nº 23.080.	Nomeação	25/06/2019	Decreto s/nº.

4 - Referencial Estratégico:

Informações estratégicas (missão, visão, objetivos):

Missão: Promover a gestão da segurança pública e defesa social, de forma planejada, integrada e inteligente, para contribuir com a paz social e o bem-estar da população no Estado de Goiás.

Visão: Ser referência nacional na gestão integrada, sistêmica e efetiva da segurança pública e na manutenção da ordem social, com ênfase na redução da criminalidade, visando alcançar o menor índice do Brasil.

Objetivos estratégicos:



1. Garantir a preservação da ordem pública e da incolumidade das pessoas, do patrimônio e meio ambiente, por meio de atuação conjunta, coordenada, sistêmica e integrada nas áreas meio e finalística de todos os órgãos componentes da Secretaria de Segurança Pública de Goiás, em articulação com a sociedade e cooperação com os demais órgãos e entidades públicas e privadas.
2. Adequar-se à Política Nacional de Segurança Pública.
3. Ampliar a proteção, valorização, reconhecimento e estímulo dos profissionais de segurança pública.
4. Aperfeiçoar a gestão e estrutura organizacional.

5. Fortalecer o sistema de governança institucional.
6. Otimizar os resultados nas ações e operações por meio da inteligência integrada.
7. Aprimorar a segurança pública por meio do conhecimento técnico-científico.
8. Elevar o nível de qualificação profissional da segurança pública.
9. Assegurar a disponibilidade e otimizar a aplicação dos recursos compatíveis à demanda institucional.
10. Incrementar a política de gastos eficientes.

Ambiente de atuação:

Modelo de negócio adotado: Business Model Canvas (BMC), modelo de negócio, por meio do qual a SSP-GO representa sua lógica estratégica para criação e captura de valor.

Principais parceiros: Cidadãos do Estado de Goiás; Servidores da Secretaria de Estado da Segurança Pública; Assembleia Legislativa do Estado de Goiás; Controladoria-Geral do Estado de Goiás; Demais órgãos ou entes Federais, Estaduais ou Municipais da Federação; Governo do Estado de Goiás; Iniciativa Privada; Ministério da Justiça e Segurança Pública; Secretaria Nacional de Segurança Pública; Ministério Público Federal; Ministério Público do Estado de Goiás; Prefeituras Municipais; Procuradoria Geral do Estado; Secretaria de Estado de Ciência, Tecnologia e Inovação; Secretaria de Estado da Economia; Secretaria de Estado de Administração; Tribunal de Contas do Estado de Goiás; e, Tribunal de Justiça do Estado de Goiás.

Recursos: Tesouro Estadual, Transferências de Convênios ou instrumentos congêneres da União, Transferências Fundo a Fundo de Recursos do Fundo de Segurança Pública – FSP, Fundo Estadual de Segurança Pública – FUNESP e Fundo Estadual de Proteção e Defesa do Consumidor – FEDC.



Principais atividades: Art. 35 da Lei nº 21.792, de 16/02/202. À SSP competem: I – a formulação da política estadual de segurança pública, para a preservação da ordem pública, bem como da incolumidade das pessoas e do patrimônio; II – a formulação da política estadual penitenciária; III – a execução das atividades da defesa do meio ambiente e da segurança tanto do trânsito urbano quanto em rodovias, ferrovias e aquavias estaduais; e IV – a execução, pelos órgãos a ela subordinados, das seguintes funções: a) pela Polícia Civil: atividades de identificação civil, de polícia judiciária e a apuração das infrações penais, exceto as militares; b) pela Polícia Militar: policiamento ostensivo e preservação da ordem pública; c) pelo Corpo de Bombeiros Militar: atividades de defesa civil e exercício do poder de polícia sobre instalações, para a proteção contra incêndio e pânico; e d) pela Diretoria-Geral de Administração Penitenciária: 1. as atividades voltadas para o acompanhamento e a fiscalização do cumprimento de penas privativas de liberdade em regime de prisão; 2. a administração, a coordenação, a inspeção e a fiscalização dos presídios e das demais instalações para reclusão; 3. a qualificação e a profissionalização dos sentenciados; e 4. a socialização e a reintegração dos reeducandos.

Valores públicos gerados: Gestão do Desenvolvimento Organizacional e da Inovação; Gestão da Estratégica Organizacional; Gestão da Informação Corporativa; Gestão de Comunicação Institucional; Gestão de Controles Institucionais; Gestão do Policiamento Ostensivo e Judiciário; Gestão de Segurança Ostensiva e de Preservação da Ordem Pública; Gestão de Segurança Judiciária e de Infrações Penais; Gestão dos Serviços de Prevenção, Operações de Emergência, Defesa Civil e Atividades Técnicas; Gestão de Segurança Penitenciária; Gestão de Pessoas; Gestão de Logística Pública; Gestão de Patrimônio Imobiliário; Gestão de Transferência de Recursos; Gestão de Administração Financeira; Gestão de Contabilidade Pública; Gestão de Tecnologia da Informação; e Gestão de Consultoria Jurídica Institucional.

Indicar os planos de curto, médio e longo prazo que a unidade está vinculada: Conforme estabelecido no Plano Estratégico 2022 - 2031 da Secretaria de Estado da Segurança Pública, instituído por meio da Portaria nº 0271/2022, as unidades e instituições que compõem a sua estrutura devem trabalhar de forma integrada nos níveis estratégico, tático e operacional, por meio de ações planejadas para o cumprimento de metas estabelecidas no referido Plano e direcionadas por indicadores de desempenho, visando o aprimoramento da atividade-meio para dar suporte aos órgãos responsáveis pela atividade finalística de segurança pública (ou seja, aquelas atividades voltadas para a prevenção e repressão do crime e promoção da gestão da segurança pública e defesa social, de forma planejada, integrada e inteligente, para contribuir com a paz social e o bem-estar da população no Estado de Goiás).



Dessa forma, a Alta Gestão da Pasta declara e determina expressamente no Plano Estratégico 2022 – 2031 que prioridades estratégicas devem nortear as políticas públicas de segurança, para que se cumpra a missão e visão do órgão, assim como, o seu principal objetivo regulamentar, qual seja: “Formulação da Política Estadual de Segurança Pública, visando a preservação da ordem pública e a incolumidade das pessoas e do patrimônio; assim como, a formulação da Política Estadual Penitenciária, e, a execução das atividades de defesa do meio ambiente; de segurança do trânsito urbano ou em rodovias, ferrovias e aquavias; de polícia judiciária com a apuração de infrações penais; e, atividades de Defesa Civil”. O plano decenal da SSP sintetiza as ações e caminhos que devem ser percorridos ao longo do ciclo estratégico para o êxito institucional e possui as seguintes iniciativas a médio e longo prazo: Criar e implementar o Plano Estadual de Segurança Pública; Difundir por meio de seminários as metas do Plano de Segurança Pública para as forças de segurança pública; Adotar a padronização de cada força de segurança pública estadual em relação à orientação da Política Nacional de Segurança Pública; Fomentar e monitorar o cumprimento das metas do Plano Nacional de Segurança Pública; Coordenar e monitorar, em âmbito estadual, os repasses de recursos estaduais via convênio aos municípios em relação as ações de segurança pública; Aprimorar a política de atenção à saúde mental e física dos servidores da SSP; Fortalecer os mecanismos de proteção dos servidores, como medida de enfrentamento ao crime; Desenvolver o comprometimento público e as competências dos servidores; Desenvolver ações que favoreçam a melhoria do clima organizacional; Desenvolver critérios técnicos de meritocracia e seleção de servidores para lotação na área meio; Intensificar a divulgação de mídias positivas das forças de segurança e área meio com o objetivo de valorizar os profissionais da segurança pública; Ampliar os mecanismos de proteção e segurança de dados; Instituir ações eficientes para manutenção da segurança orgânica da SSP; Instituir comissões para realizar estudo e propostas para a contínua modernização institucional e tecnológica, visando o desempenho adequado e seguro das áreas meio e finalística; Implementar padronização para atendimento das demandas da SSP; Promover a interoperabilidade dos sistemas de interesse da segurança pública com vistas à integração, à gestão, à análise e ao compartilhamento de dados e informações; Promover estudo colegiado para subsidiar a adoção de boas práticas do regime de trabalho com o objetivo de aumentar a produtividade dos servidores; Promover estudo colegiado para subsidiar o incremento de pessoal para área meio da SSP; Definir critérios de aferição da produtividade e desempenho profissional; Promover melhorias da tramitação e análise processual, especialmente quanto ao controle e cumprimento de prazos; Realizar estudo visando propor adequação da estrutura organizacional da SSP e de suas forças; Aumentar a eficiência das ouvidorias e corregedorias para o combate à corrupção; Aperfeiçoar os processos de aquisição, controle e desfazimento de produtos e materiais de segurança pública; Identificar, mapear e aprimorar os processos que fazem interface entre a atividade meio da SSP e os demais setores da área



finalística; Aperfeiçoar as ações de apoio e coordenação estratégica para as operações integradas, preventivas e repressivas; Ampliar a participação dos gestores nos alinhamentos estratégicos da SSP; Assegurar o cumprimento do planejamento institucional em todas suas frentes de atuação, por meio da implementação de Plano de Gestão Anual, visando a execução sistêmica e continuada do Plano Estratégico; Definir e desenvolver ações institucionais convergentes para garantir a efetividade de integração da SSP com toda sua estrutura responsável pela área finalística; Aprimorar a comunicação interna por meio da integração de sistemas digitais; Desenvolver painéis de Business Intelligence para monitorar os projetos estratégicos, apoiar a tomada de decisão e subsidiar a responsabilização pelo não cumprimento das metas; Implementar processo para divulgação dos resultados do Plano Estratégico para os servidores da área meio e finalística; Realizar a avaliação dos resultados obtidos anualmente, logo após a execução de cada Plano de Gestão; Consolidar a política de gestão de riscos no âmbito da Secretaria de Segurança Pública; Fortalecer o programa de integridade da Secretaria de Segurança Pública (Compliance); Viabilizar a participação efetiva da sociedade nos Conselhos de Segurança Pública; Maximizar a divulgação dos projetos e entregas institucionais implementados pela Secretaria; Elaborar, divulgar e incentivar a veiculação de mídias positivas em relação às ações desenvolvidas e cumprimento da missão institucional; Viabilizar a participação dos Conselhos de Segurança Pública na elaboração da política estadual de segurança pública; Assegurar a padronização e integração do serviço de inteligência para áreas finalísticas; Estimular a articulação e a cooperação entre o sistema de inteligência de segurança pública com setores de inteligência da iniciativa privada, em conformidade com a legislação aplicável à proteção de dados; Estimular a participação dos servidores da SSP na produção científica voltada ao aprimoramento das áreas meio e finalística; Estruturar parcerias com instituições públicas e privadas para incentivo a pesquisas, melhoria do ensino e produção de conhecimento para apoio da atividade finalística; Fomentar a cooperação acadêmico-científica entre Instituições de Ensino Superior e a Secretaria para o desenvolvimento de projetos e inovação tecnológica para segurança pública; Padronizar, integrar, coletar e consolidar dados e informações de interesse da segurança pública, para tratamento, análise e divulgação estatística para produção de conhecimento; Fomentar pesquisas e ampliar o conhecimento para coibir infrações cibernéticas; Realizar estudo para propor a criação de uma unidade organizacional compatível para coordenar os estudos e o ensino institucional no âmbito da SSP; Disponibilizar cursos para capacitação e atualização dos servidores da SSP nas áreas de gestão; Promover ações de capacitação padronizada, continuada e aperfeiçoada para as áreas meio e finalística, em consonância com a matriz curricular nacional; Desenvolver plataforma de ensino a distância para atender demandas específicas da área meio da SSP; Implementar ações para captação eficiente e progressiva de recursos para a Segurança Pública; Incrementar a receita orçamentária da SSP; Garantir a manutenção dos Fundos Estaduais da Segurança



Pública de Goiás e seus recursos; Monitorar e racionalizar a aplicação dos recursos captados por meio da adoção de critérios técnicos; Priorizar o investimento de recursos da administração estadual à SSP para o desenvolvimento das atividades finalísticas; Canalizar investimentos qualificados para constante modernização da infraestrutura física, administrativa e tecnológica; Estabelecer o plano anual de compras; Mapear e implementar ações que reduzam despesas com o funcionamento institucional; e Instituir programa de conscientização voltado para a cultura de gastos eficientes na gestão administrativa. Vale destacar que o efetivo monitoramento das ações projetadas, assim como a constante avaliação dos resultados obtidos começou a ser realizado a partir da publicação da Portaria nº 0676, de 22 de julho de 2022, que institui o fluxo processual para elaboração dos Planos de Gestão Anuais. O referido fluxo visa reunir, formular e formatar propostas qualificadas dos programas, projetos e ações institucionais, com vistas a apoiar a elaboração dos Planos de Gestão Anuais para assegurar a concretude dos Objetivos Estratégicos da SSP-GO. Conforme consta no art. 13 da Portaria, a execução do Plano de Gestão Anual será monitorada quadrimestralmente pela Gerência de Planejamento Institucional da SSP-GO e os indicadores estratégicos serão monitorados ano a ano pelos gestores citados no art. 2º. A normativa ainda estabelece a “Avaliação de Desempenho Institucional” como uma avaliação anual dos resultados obtidos por meio de Relatório de Desempenho Institucional, que deverá conter o percentual de cumprimento do Plano de Gestão Anual e levantamento das ações cumpridas e não cumpridas. Compete destacar, ainda, que o Plano Plurianual 2020 – 2023 do Governo do Estado de Goiás definiu oito eixos estratégicos, dos quais foram derivados uma série de objetivos, também estratégicos. A partir destes objetivos, foi desenvolvida uma metodologia de alinhamento estratégico por meio da identificação de problemas, possíveis resultados, soluções e demais desdobramentos. Conforme consta no documento anexo, o Eixo estratégico em que a Secretaria de Estado da Segurança Pública está inserida denomina-se Goiás da Paz que contém os seguintes objetivos estratégicos: Segurança e Proteção; e, Justiça. O Eixo Goiás da Paz tem o intuito de proporcionar segurança, proteção e bem-estar aos cidadãos, tornando Goiás exemplo de sociedade justa na sua atuação, abarcando compromissos como: aliar-se à tecnologia para alcançar eficácia e efetividade na resolução de crimes; ampliar e reestruturar órgãos e delegacias no Estado; combater o crime organizado no Estado promovendo integração entre ações antidrogas e os crimes adjacentes derivados do tráfico (roubos, automóveis, violência rural); desenvolver programa com foco na redução das taxas de homicídio do Estado, com prioridade nos municípios com mais de 100 mil habitantes; diagnosticar e desenvolver estratégia de estímulo a melhorias no desempenho das forças policiais do Estado; e, gerenciamento e análise de informações criminais (Mapa do Crime). Seguindo estas diretrizes, o atendimento dos objetivos e metas é monitorado por meio dos seguintes indicadores: Número de incêndios evitáveis por ações preventivas do Corpo de Bombeiros Militar; Índice de



Policciamento Preventivo da Polícia Militar; Índice de Resolutividade de Inquéritos de Homicídios Dolosos; Taxa de Crimes Violentos contra o Patrimônio - CVP (por 100 mil habitantes); Taxa de Crimes Violentos Letais Intencionais - CVLI (por 100 mil habitantes); Taxa de Homicídio Doloso (por 100 mil habitantes); Número de incêndios evitáveis por ações preventivas do Corpo de Bombeiros Militar e Taxa de Resolutividade do PROCON.

Planejamento Estratégico da SSP-GO

4.1. Implementação do novo Plano Estratégico da SSP-GO – 2022 a 2031.

No dia 30 de março de 2022, o novo Plano Estratégico da Secretaria de Estado da Segurança Pública de Goiás foi instituído pela Portaria nº 0271, de 30 de março de 2022. O novo plano, com referência ao período de 2022 a 2031, apresenta-se como um importante instrumento técnico-profissional para orientar a rotina organizacional, em especial, nortear o esforço administrativo da área meio para o atendimento pleno e harmônico da atividade finalística da SSP.

Compreendendo a dimensão do trabalho de elaboração do planejamento institucional e as peculiaridades da Secretaria, foi promovida a junção de esforços multissetoriais, com amplo alcance das áreas meio e finalísticas do órgão, de modo a permitir a obtenção de melhores resultados, extraindo a percepção tanto interna quanto externa, em relação ao exercício de suas atividades.

Com o emprego de metodologia apropriada à realidade pública e institucional, a elaboração do Plano Estratégico da SSP seguiu norteadada por evidências, desde o diagnóstico inicial da Secretaria, onde foram obtidos os dados e panorama do órgão no cumprimento de sua competência legal, até o mapeamento sistêmico do que se projeta para a Secretaria para os próximos 10 anos.

O Plano foi concebido sob o direcionamento governamental em nível estadual, mas também com orientação das referências em âmbito federal, pela inteligência da Política Nacional de Segurança Pública e Defesa Social (PNSPDS), do Sistema Único de Segurança Pública (SUSP) e do Plano Nacional de Segurança Pública (PNSP).

Em linhas gerais, o Plano Estratégico visa orientar a estrutura administrativa da Secretaria de Estado da Segurança Pública de Goiás, num determinado espaço de tempo, para a obtenção dos resultados almejados. De maneira simples e clara, o plano decenal da SSP sintetiza as ações e caminhos que devem ser percorridos ao longo do ciclo estratégico para o êxito institucional. Dessa forma, o plano



representa a materialização do processo de planejamento do que se prospecta para a Segurança Pública goiana no período de referência.

4.2. Identidade Estratégica

4.2.1. Missão: Promover a gestão da segurança pública e defesa social, de forma planejada, integrada e inteligente, para contribuir com a paz social e o bem-estar da população no Estado de Goiás.

4.2.2 Visão: Ser referência nacional na gestão integrada, sistêmica e efetiva da segurança pública e na manutenção da ordem social, com ênfase na redução dos indicadores de criminalidade para abaixo da média nacional.

4.2.3. Valores:

4.2.3.1. Profissionalismo: excelência na execução das atividades;

4.2.3.2. Legalidade: atenção e cumprimento dos preceitos legais;

4.2.3.3. Respeito à vida: ação voltada para a preservação da vida;

4.2.3.4. Transparência: contínua e adequada prestação de informações de interesse público;

4.2.3.5. Ética: regras e preceitos de ordem valorativa e moral do servidor, sem vício, voltada para o interesse público, e destinada a atender os anseios da população;

4.2.3.6. Responsabilidade Social: gestão participativa, na constante busca de processos educativos, tornando a instituição parceira da sociedade organizada.

4.3. Fatores Críticos de Sucesso:

4.3.1. Capacitação de Pessoal: capacitação contínua, padronizada, efetiva e adequada para os servidores de acordo com suas respectivas atribuições;

4.3.2. Recurso humano: assegurar pessoal necessário e capacitado para atender as demandas de forma



perene e planejada;

4.3.3. Patrocínio Institucional: engajamento da alta administração voltado para a fidelidade da execução do Plano Estratégico;

4.3.4. Gestão Estratégica: monitoramento e controle da execução do Plano Estratégico, visando a melhoria da governança institucional;

4.3.5. Sistemas Integrados: integração e cooperação de dados e sistemas dos órgãos da segurança pública, no âmbito municipal, estadual e federal;

4.3.6. Recursos orçamentário e financeiro: gestão eficiente sobre processos para obtenção e canalização de recursos.

4.3.7. Inovação e tecnologia: gestão tecnológica continuada para suportar os processos existentes, bem como para materializar a inovação.

4.4. Políticas Institucionais

4.4.1. Promover a participação social;

4.4.2. Dar suporte para melhoria dos serviços nas áreas finalísticas;

4.4.3. Valorizar os profissionais da segurança pública;

4.4.4. Realizar o aperfeiçoamento dos processos;

4.4.5. Fortalecer e ampliar as parcerias com outras instituições, no âmbito federal, estadual e municipal.

4.5. Objetivos, Estratégias e Iniciativas

Os objetivos, estratégias e iniciativas são pilares para estrutura do Plano Estratégico. Os objetivos traduzem os resultados específicos a serem alcançados durante a execução do plano, os quais são



desenvolvidos a partir do diagnóstico. As estratégias estabelecem mecanismos que direcionam as realizações para os objetivos apresentados. Já as iniciativas são materializadas pela execução de projetos e programas, os quais de fato contribuem para que as ações sejam concretizadas. Ao longo da execução do Plano Estratégico, tendo em vista que o mesmo deverá ser revisado periodicamente, bem como avaliado no que tange aos resultados obtidos, as iniciativas poderão sofrer alterações, serem suprimidas ou até mesmo surgirem novas iniciativas que tenham vinculação com alguns dos objetivos apresentados no presente Plano.

4.5.1 Perspectiva de Sociedade

Objetivo de Resultado: Garantir a preservação da ordem pública e da incolumidade das pessoas, do patrimônio e meio ambiente, por meio de atuação conjunta, coordenada, sistêmica e integrada nas áreas meio e finalística de todos os órgãos componentes da Secretaria de Segurança Pública de Goiás, em articulação com a sociedade e cooperação com os demais órgãos e entidades públicos e privados.

4.5.2. Perspectiva de Processos Internos:

Objetivo Estratégico: Adequar-se à Política Nacional de Segurança Pública. Estratégia: Aderir ao Plano Nacional de Segurança Pública. Iniciativas: Criar e implementar o Plano Estadual de Segurança Pública. Difundir por meio de seminários as metas do Plano de Segurança Pública para as forças de segurança pública. Adotar a padronização de cada força de segurança pública estadual em relação à orientação da Política Nacional de Segurança Pública. Fomentar e monitorar o cumprimento das metas do Plano Nacional de Segurança Pública. Coordenar e monitorar, em âmbito estadual, os repasses de recursos estaduais via convênio aos municípios em relação as ações de segurança pública.

Objetivo Estratégico: Ampliar a proteção, valorização, reconhecimento e estímulo dos profissionais de segurança pública. Estratégia: Aperfeiçoar e implementar dispositivos que favoreçam a valorização dos profissionais. Iniciativas: Aprimorar a política de atenção à saúde mental e física dos servidores da SSP. Fortalecer os mecanismos de proteção dos servidores e militares, como medida de enfrentamento ao crime. Desenvolver o comprometimento público e as competências dos servidores. Desenvolver ações que favoreçam a melhoria do clima organizacional. Desenvolver critérios técnicos de meritocracia e seleção de servidores para lotação na área meio. Intensificar a divulgação de mídias positivas das forças de segurança e área meio com o objetivo de valorizar os profissionais da segurança pública.



Objetivo Estratégico: Aperfeiçoar a gestão e estrutura organizacional. Estratégia: Implementar medidas de preservação da integridade institucional quanto as informações e instalações Iniciativas: Ampliar os mecanismos de proteção e segurança de dados. Instituir ações eficientes para manutenção da segurança orgânica da SSP. Estratégia: Aprimorar o processo de modernização e funcionamento institucional.

Iniciativas: Instituir comissões para realizar estudo e propostas para a contínua modernização institucional visando o desempenho adequado e seguro das áreas meio e finalística. Implementar padronização para atendimento equânime, razoável e proporcional, em relação às necessidades da área finalística das estruturas da SSP.

Definir padrão de qualidade e fiscalização das instalações físicas em todas as unidades da Secretaria. Promover a interoperabilidade dos sistemas de interesse da segurança pública com vistas à integração, à gestão, à análise e ao compartilhamento de dados e informações. Equalizar o quantitativo de servidores na área meio da SSP mediante disposição proporcional das demais forças de segurança. Promover estudo colegiado para subsidiar a adoção de boas práticas do regime de trabalho com o objetivo de aumentar a produtividade dos servidores. Promover estudo colegiado para subsidiar implantação de formas alternativas para o incremento de pessoal na área meio. Definir critérios de aferição da produtividade e desempenho profissional.

Estratégia: Assegurar a realização de mapeamento e implementação da melhoria de processos. Iniciativas: Promover melhorias da tramitação e análise processual, especialmente quanto ao controle e cumprimento de prazos. Realizar estudo e desenvolver ações visando adequar a estrutura organizacional da SPTC, DGAP e PROCON, frente as demandas. Aumentar a eficiência das ouvidorias e corregedorias para o combate à corrupção. Aperfeiçoar os processos de aquisição, controle e desfazimento de produtos e materiais de segurança pública. Identificar, mapear e aprimorar os processos que fazem interface entre a atividade meio da SSP e os demais setores da área finalística. Aperfeiçoar as ações de apoio e coordenação estratégica para as operações integradas, preventivas e repressivas.

Objetivo Estratégico: Fortalecer o sistema de governança institucional. Estratégia: Aprimorar a gestão estratégica. Iniciativas: Ampliar a participação dos gestores nos alinhamentos estratégicos da SSP. Assegurar o cumprimento do planejamento institucional em todas suas frentes de atuação. Definir e desenvolver ações institucionais convergentes para garantir a efetividade de integração da SSP com toda sua estrutura responsável pela área finalística. Aprimorar a comunicação interna por meio da integração de sistemas digitais. Desenvolver painéis de Business Intelligence que possibilite o



monitoramento dos projetos estratégicos e auxilie na tomada de decisão. Implementar processo para divulgação e avaliação periódica dos resultados do Plano Estratégico para os servidores da área meio e finalística.

Estratégia: Ampliar a participação social, a transparência e a difusão da boa imagem institucional. Iniciativas: Viabilizar a participação efetiva da sociedade nos Conselhos de Segurança Pública. Maximizar a divulgação dos projetos e entregas institucionais implementados pela Secretaria. Elaborar, divulgar e incentivar a veiculação de mídias positivas em relação às ações desenvolvidas e cumprimento da missão institucional. Viabilizar a participação dos Conselhos de Segurança Pública na elaboração da política estadual de segurança pública.

Objetivo Estratégico: Otimizar os resultados nas ações e operações por meio da inteligência integrada.

Estratégia: Consolidar sistema estadual de inteligência integrado com todas as áreas finalísticas e outros setores. Iniciativas: Assegurar a padronização e integração do serviço de inteligência para áreas finalísticas. Estimular a articulação e a cooperação entre o sistema de inteligência de segurança pública com setores de inteligência da iniciativa privada, em conformidade com a legislação aplicável à proteção de dados.

4.5.3. Perspectiva de Aprendizado, Crescimento e Inovação

Objetivo Estratégico: Aprimorar a segurança pública por meio do conhecimento técnico-científico.

Estratégia: Ampliar a geração de conhecimentos e pesquisas. Iniciativas: Estimular a participação dos servidores da SSP na produção científica voltada ao aprimoramento das áreas meio e finalística. Estruturar parcerias com instituições públicas e privadas para incentivo a pesquisas, melhoria do ensino e produção de conhecimento para apoio da atividade finalística. Fomentar a cooperação acadêmico-científica entre Instituições de Ensino Superior e a Secretaria para o desenvolvimento de projetos e inovação tecnológica para segurança pública. Padronizar, integrar, coletar e consolidar dados e informações de interesse da segurança pública, para tratamento, análise e divulgação estatística para produção de conhecimento.

Objetivo Estratégico: Elevar o nível de qualificação profissional da segurança pública. Estratégia:

Garantir estrutura e mecanismos para coordenar produção de conhecimento e contínua capacitação de pessoal. Iniciativas: Dotar a Secretaria de unidade organizacional compatível para coordenar estudos e o ensino institucional. Disponibilizar cursos para capacitação e atualização dos servidores da SSP nas



áreas de gestão. Promover ações de capacitação padronizada, continuada e aperfeiçoada para as áreas meio e finalística, em consonância com a matriz curricular nacional. Desenvolver plataforma de ensino a distância para atender demandas específicas da área meio da SSP.

4.5.4. Perspectiva de Recursos

Objetivo Estratégico: Assegurar a disponibilidade e otimizar a aplicação dos recursos compatíveis à demanda institucional. Estratégia: Garantir a eficiência na obtenção de recursos orçamentários e financeiros. Iniciativas: Implementar ações para captação eficiente e progressiva de recursos para a Segurança Pública. Incrementar a receita orçamentária da SSP. Estratégia: Aperfeiçoar o emprego dos recursos. Iniciativas: Monitorar e racionalizar a aplicação dos recursos captados por meio da adoção de critérios técnicos. Priorizar o investimento de recursos da administração estadual à SSP para o desenvolvimento das atividades finalísticas. Canalizar investimentos qualificados para constante modernização da infraestrutura física, administrativa e tecnológica. Mapear e implementar ações que reduzam despesas com o funcionamento institucional. Instituir programa de conscientização voltado para a cultura de gastos eficientes na gestão administrativa. Estabelecer o plano anual de compras.

5 – Principais Resultados:

5.1 Síntese da Gestão - Aspectos Gerais para o alcance dos Resultados

Em 2022, a SSP-GO trabalhou de forma integrada nos níveis estratégico, tático e operacional, por meio de ações planejadas para o cumprimento de metas estabelecidas pelo Plano Plurianual (2020 – 2023) e direcionadas por indicadores de desempenho, visando a realização de ações de políticas públicas voltadas para a prevenção e repressão do crime, com ênfase para a desarticulação de organizações criminosas e para a realização de uma Governança Anticorrupção, por meio da utilização de instrumentos de planejamento, tais como, a expansão da política de gestão de riscos da Pasta; padronização e aperfeiçoamento do planejamento, instrução e trâmite dos processos de aquisição e contratação; mapeamento e análise dos fluxos processuais referentes aos projetos oriundos de captação de recursos federais; a execução de ações de melhoria da gestão conforme o novo Modelo de Governança e Gestão (GestãoGov) para os órgãos que realizam parcerias na Plataforma+Brasil; a instituição do Escritório Permanente de Compliance Público a SSP/GO; e, ainda, a instituição de um novo Plano Estratégico para o decênio 2022 a 2031, que tem como principal objetivo aprimorar a atividade-meio da Secretaria de Segurança Pública para dar suporte aos órgãos responsáveis pela



atividade finalística.

5.2 Principais Resultados Positivos:

A implantação da Política de Segurança Pública, baseada no tripé INTELIGÊNCIA, INTEGRAÇÃO E INTEGRIDADE, por meio de iniciativas inovadoras que garantem a integração das Instituições de Segurança Pública e dos sistemas de Inteligência, com foco na redução da criminalidade e violência no Estado de Goiás, estão delineados em dados estatísticos positivos para 2022, em relação ao mesmo período de 2021. O monitoramento dos indicadores criminais prioritários da SSP-GO aponta para uma redução geral em ocorrências, com destaque para as naturezas de roubo à instituição financeira (redução de 100%), roubo de carga (redução de 70,45%), roubo de veículo (redução de 23,57%), roubo a transeunte (redução de 15,68%), roubo em residência (redução de 11,73%), roubo em comércio (redução de 19,25%) e homicídio doloso (redução de 6,34%).

Ao estruturar e modernizar as Unidades de Segurança Pública de todo o Estado de Goiás, investindo em avanços tecnológicos para a constituição de uma rede integrada de inteligência a serviço da preservação da Ordem Pública e da Paz Social, os dados estatísticos apontam para um planejamento integrado, refletido em avanços para cada RISP (Regiões Integradas de Segurança Pública), composta por um conjunto de AISP (Áreas Integradas de Segurança Pública) de nosso Estado.

Neste contexto, ressalta-se o trabalho desenvolvido em Gestão Estatística, como o relatório de análise criminal, relacionado aos crimes definidos como Alta Prioridade, que tem como referência o mês anterior e apresenta comparativo com períodos anteriores, ranking de ocorrências por bairros dos municípios das AISPs, assim como, dia da semana e horário de maiores incidências (encaminhados trimestralmente) com a finalidade de acompanhar a divulgação estatística da Secretaria de Segurança Pública, conferindo embasamento para o planejamento estratégico.

Os reflexos do aparelhamento das Instituições de Segurança Pública acusam para o aumento da capacidade de resposta do Estado, assim como da otimização de recursos da malha protetora em ações operacionais de combate à violência e à criminalidade, visualizada nos dados estatísticos deste Exercício, quando comparados ao ano de 2021. Em ocorrências proativas, os dados estatísticos também nos conduzem a resultados favoráveis, com destaque para 4.939 mandados de prisão cumpridos (aumento de 17,29%) e 234 organizações criminosas desarticuladas (aumento de 39,29%).

Ao viabilizar a intensificação do policiamento ostensivo e preventivo, foi possível abordar e identificar



1.107.072 pessoas em atitude suspeita e 829.704 veículos foram, igualmente, abordados e vistoriados. Em integração, as Forças de Segurança Pública retiraram de circulação 34.131 quilos de drogas ilícitas, dentre maconha, cocaína, crack e skunk; evitando assim diversos outros crimes violentos, decorrentes do tráfico de drogas nas áreas centrais e de divisas do nosso Estado.

A redução dos índices e aumento da eficácia das ações implementadas pelas Forças de Segurança Pública também é fruto da filosofia de policiamento comunitário, que, em Goiás, se faz sólida e bem estruturada, enquanto estratégia organizacional que proporciona a aproximação entre as Instituições de Segurança Pública e a sociedade para priorizar, identificar e resolver crimes, baseando-se na crença de que tais ocorrências são parte de um problema social maior que somente terá soluções efetivas se houver a participação de todos na sua identificação, análise e discussão.

Neste sentido, ações importantes foram desenvolvidas em 2022 com a finalidade de atender os anseios da comunidade local conforme sua realidade, com destaque para a atuação do Batalhão Rural: 9.162 novas propriedades rurais cadastradas e monitoradas, totalizando 69.162 propriedades acompanhadas pelo BPMRURAL em Goiás; 25.317 pessoas abordadas; 22.877 veículos abordados; 46.752 visitas comunitárias realizadas; e, ainda, a recuperação de 803 semoventes.

Em 2022, a população goiana também contou com o trabalho de defesa civil do Corpo de Bombeiros Militar do Estado de Goiás - CBMGO, com relevo para 248 resgates aéreos de salvamento, 1.994 atendimentos pelo Grupo de Ações e Respostas Rápidas (GARRA), 77.112 resgates realizados, 18.188 ocorrências de busca e salvamento, 12.929 intervenções em incêndios florestais e urbanos realizados em todo o Estado de Goiás.

As atividades de polícia judiciária e apuração de infrações penais também se destacaram em Goiás, com a conclusão e encaminhamento, em 2022, de 49.409 inquéritos com autoria definida.

No âmbito da Superintendência de Polícia Técnico-Científica (SPTC) merece destaque a inauguração do Posto de Atendimento de Polícia Científica de Águas Lindas (14ª CRPTC/PA-Águas Lindas), unidade policial responsável pela cobertura de Perícia Criminal e de Medicina Legal em seis cidades da Região Integrada de Desenvolvimento do Distrito Federal (RIDE-DF): Águas Lindas de Goiás, Alexânia, Cocalzinho de Goiás, Mimoso de Goiás, Padre Bernardo, e Santo Antônio do Descoberto. Quanto aos indicadores de produtividade, ressalta-se a finalização de 54.889 perícias e 53.324 laudos emitidos.



A Superintendência de Proteção aos Direitos do Consumidor (PROCON), deu continuidade às atividades, com destaque para ações repressivas, resultando em 2.734 estabelecimentos fiscalizados, processamento de 26.274 reclamações, apuração de 4.144 denúncias e realização de 2.336 acordos. Insta salientar, que em 2022, a Secretaria de Segurança Pública promoveu a capacitação de 9.283 agentes de Segurança Pública em cursos presenciais e na modalidade de Ensino a Distância.

Destaca-se, ainda, a bonificação de 2.492 armas de fogo apreendidas e 3.187 mandados de prisão cumpridos, o que resultou no pagamento de R\$ 744.955,00 pelas armas e R\$ 954.165,00 pelos mandados. Desse modo, a SSP-GO consolida a sua política de integração das polícias e valorização dos agentes de Segurança Pública, à proporção que melhor atende à sociedade goiana.

Outros resultados positivos, que refletem diretamente na qualidade do serviço prestado à população pela SSP-GO, foram a manutenção da Pasta na categoria Ouro no Ranking da Transparência, com o atendimento de 100% aos critérios de avaliação de conformidade das páginas de Acesso à Informação dos órgãos, autarquias e fundações públicas do Poder Executivo Estadual, observando a legislação e normativos pertinentes e os parâmetros adotados pelo Governo do Estado de Goiás e pelo Tribunal de Contas do Estado de Goiás (TCE), conforme avaliação realizada em conjunto pelo TCEGO e CGEGO, por ocasião da 4ª Edição do Prêmio Goiás Mais Transparente.

5.3 Planejamento - Instrumentos Utilizados além do PPA/LOA

INSTRUMENTOS: Instituição do Escritório Permanente de Compliance – EPCP da SSP-GO; Execução de Planos de Ação para aplicação dos recursos de transferência na modalidade Fundo a Fundo, pelo Fundo Nacional de Segurança Pública – FNSP; Padronização e aperfeiçoamento do planejamento, instrução e trâmite dos processos de aquisição / contratação; mapeamento e análise dos fluxos processuais referentes aos projetos oriundos de captação de recursos federais da SSP-GO; e, ainda, a execução de ações de melhoria da gestão conforme o novo Modelo de Governança e Gestão (GestãoGov), além da instituição do novo Plano Estratégico para o decênio 2022-2031 e do Plano Estadual de Segurança Pública e Defesa Social de Goiás.

5.4 Principais Indicadores de Desempenho

1021 - PROGRAMA INTELIGÊNCIA, INTEGRAÇÃO E INTEGRIDADE NA SEGURANÇA PÚBLICA

Taxa de Crimes Violentos Letais Intencionais - CVLI (por 100 mil habitantes)



Taxa de Homicídio Doloso (por 100 mil habitantes)

Índice de Policiamento Preventivo da Polícia Militar

Taxa de Crimes Violentos contra o Patrimônio - CVP (por 100 mil habitantes)

1039 - PROGRAMA PROTEÇÃO AOS DIREITOS

Taxa de Resolutividade do PROCON

PROGRAMAS DE GOVERNO

PROGRAMA: 1021 - PROGRAMA INTELIGÊNCIA, INTEGRAÇÃO E INTEGRIDADE NA SEGURANÇA PÚBLICA

ÓRGÃO GESTOR: 2900 - SECRETARIA DA SEGURANÇA PÚBLICA - SSP

No Programa 1021, que visa à estruturação, modernização e integração das Unidades de Segurança Pública, no ano de 2022, foram realizadas diversas ações, dentre as quais, pode-se citar o aumento de produtividade na **ÁREA DE INTELIGÊNCIA EM SEGURANÇA PÚBLICA** após a implementação do SISORCRIM (Sistema de Monitoramento e Análise de Integrantes de Organizações Criminosas), ferramenta que foi desenvolvida pela Secretaria de Estado de Segurança Pública, que permite a identificação, análise e monitoramento de integrantes de organizações criminosas.

A estruturação contínua da Superintendência de Inteligência Integrada da SSP-GO possibilita a atuação em conjunto com as demais Forças de Segurança Pública e interação com Agências de Inteligência de outros entes da Federação, além de oferecer subsídios para a tomada de decisão da Alta Gestão, especialmente as relativas à proteção de ameaças que possam afetar a segurança pessoal, material, documental, das comunicações, das instalações, sistemas informatizados, telemática e das operações de inteligência da SSP-GO. Dentre as linhas de ação estratégica da área de inteligência tem-se a gestão, controle e auditoria dos Sistemas Informatizados da SSP-GO e dos respectivos acessos; realização de monitoramento de viaturas, além da realização dos Cursos de Inteligência em Análise Sistêmica de Organizações Criminosas (C.I.A.S.O.C) que capacita servidores para a operacionalização do SISORCRIM.

Para aumentar a capacidade de resposta das Instituições de Segurança Pública, por meio da estruturação de suas instalações físicas e suporte às ações operacionais de **COMBATE À VIOLÊNCIA E À CRIMINALIDADE**, foram realizadas obras para melhoria de unidades, dentre elas, o Laboratório Químico do Instituto de Criminalística Leonardo Rodrigues/SPTC e a Divisão de Proteção à Saúde do Servidor – DPSS/PCGO, obras iniciadas e concluídas no ano de 2022; e Delegacias Especializadas em



Atendimento à Mulher (DEAM) nos municípios de Águas Lindas, Anápolis, Mineiros e Trindade, que se encontram em andamento. Foram também adquiridos equipamentos e mobiliários para as Instituições de Segurança Pública, possibilitando, dentre outros, a montagem do Laboratório para realização de exame de autenticidade, vistoria e avaliação de joias e gemas na Seção de Merceologia e Autenticidade do Instituto de Criminalística Leonardo Rodrigues/SPTC e o aparelhamento da IML de Águas Lindas; mantidos equipamentos destinados à área-fim; e, disponibilizados 4.991 veículos a serviço da população goiana, bem como aeronaves destinadas especificamente ao policiamento ostensivo e resgate aéreo.

Em 2022, foram destinados recursos para o **APARELHAMENTO E MANUTENÇÃO DAS INSTITUIÇÕES DE SEGURANÇA PÚBLICA**, destacando-se a aquisição de drones e veículos especiais; munições e pistolas; equipamentos diversos para estruturação das Instituições de Segurança Pública; assim como, a manutenção de contratos de fornecimento de serviços e insumos para a atividade-fim. No campo tecnológico, a SSP-GO contratou serviços especializados para o suporte técnico e manutenção de soluções e sistemas que aprimoram o serviço de tecnologia da informação utilizado pela Pasta.

No que tange à **MODERNIZAÇÃO TECNOLÓGICA**, a SSP-GO adquiriu softwares e modernizou o seu parque computacional; e, manteve os serviços especializados e exclusivos para o suporte técnico e manutenção da Solução Goiás Biométrico (sistema crítico de emissão de identidades e pesquisa criminal); do Sistema *AFIS* para o atendimento das necessidades do Instituto de Identificação da Polícia Civil do Estado de Goiás; e, do Sistema de Gerenciamento de Demandas – SGD (serviço de tecnologia da informação concernente à modelagem, diagnóstico, redesenho e automação dos processos encartados pela SSP-GO).

Por fim, na área de **CAPACITAÇÃO** dos profissionais de Segurança Pública, em 2022, teve prosseguimento o curso de Doutorado em Direitos Humanos e o início do curso de Mestrado Interinstitucional em Engenharia de Produção, na área de Gestão Estratégica e Operacional da Produção, ambos com turma específica para os profissionais de Segurança Pública, além da capacitação de 9.283 servidores em cursos diversos, presenciais e à distância. E, visando à valorização profissional, 2.492 armas de fogo apreendidas e 3.187 mandados de prisão cumpridos foram bonificados durante todo o exercício.

Neste programa, por meio da Ação 3125 (LOA 2022), também foram formalizados convênios com



entes municipais/fundações e descentralizados recursos oriundos de emendas parlamentares impositivas às Forças de Segurança Pública.

Na Ação 3066 (LOA 2021) foram vinculados valores financeiros decorrentes das descentralizações orçamentárias de recursos oriundos das emendas parlamentares impositivas empenhadas em 2021 e executadas em 2022 pela Polícia Militar e pelo Corpo de Bombeiro Militar.

AÇÃO: 2076 - FORTALECIMENTO DAS ÁREAS DE INTELIGÊNCIA DA SEGURANÇA PÚBLICA

ÓRGÃO RESPONSÁVEL: 2900 - SECRETARIA DA SEGURANÇA PÚBLICA - SSP
U.O.: 2901 - GABINETE DO SECRETÁRIO DA SEGURANÇA PÚBLICA

REALIZAÇÕES:

Na Ação 2076, que objetiva estruturar a Superintendência de Inteligência Integrada da SSP-GO e Gerências subordinadas, para atender às demandas de Inteligência, em 2022, citam-se as seguintes realizações: o suporte técnico, atualização, manutenção preventiva e corretiva, referente à Licença do Software SisSoft2002, versão SOMBRA; a aquisição de solução tecnológica de varredura eletrônica de localização e bloqueio de equipamentos de comunicação; a realização de 5 edições do Curso de Inteligência em Análise Sistêmica de Organizações Criminosas - C.I.A.S.O.C.; e a implantação do Sistema de Bloqueio de Sinal Telemático e do Sistema de Monitoramento, gravação de vídeo e áudio, da Unidade Prisional Especial de Planaltina de Goiás com a finalidade de cortar as comunicações destas lideranças criminosas com os integrantes que estão livres na sociedade. Em 2022, o Sistema de Monitoramento e Análise de Integrantes de Organizações Criminosas (SISORCRIM) foi aperfeiçoado enquanto base de dados única sobre integrantes de organizações criminosas e seus associados, com atualização automática por meio de mais de 23 bases de dados integradas. A plataforma é utilizada por 67 Agências de Inteligência e atualmente monitora 6.314 integrantes de organizações criminosas identificados e analisados pelo software de inteligência.

Além disso, outras 7.446 atividades foram desenvolvidas pela Superintendência de Inteligência Integrada (SII), quais sejam: relatórios, monitoramentos, apoio a operações e notas técnicas.

AÇÃO: 2077 – MODERNIZAÇÃO E FORTALECIMENTO DAS AÇÕES DE SEGURANÇA PÚBLICA

ÓRGÃO RESPONSÁVEL: 2900 - SECRETARIA DA SEGURANÇA PÚBLICA - SSP
U.O.: 2901 - GABINETE DO SECRETÁRIO DA SEGURANÇA PÚBLICA



REALIZAÇÕES:

Na Ação 2077, destinada a aumentar a capacidade de resposta das Instituições de Segurança Pública foram empregados recursos no aparelhamento das unidades da Polícia Técnico-Científica (SPTC), da Polícia Militar (PMGO), da Polícia Civil (PCGO) e da Corpo de Bombeiros Militar (CBMGO).

No âmbito da SPTC, diversas unidades foram aparelhadas, com destaque para a estruturação do IML de Águas Lindas de Goiás, recém-inaugurado; do Laboratório de Exame Definitivo de Drogas e Correlatos nos NRPTCs; e do Laboratório para realização de exame de autenticidade, vistoria e avaliação de joias e gemas na Seção de Merceologia e Autenticidade do Instituto de Criminalística Leonardo Rodrigues por meio da aquisição de cromatógrafo, espectrofotômetro, ferramenta de uso investigativo e pericial para extrair e decodificar dados de aparelhos celulares; equipamentos para a informatização da coleta de dados periciais no local e automação do controle eletrônico da cadeia de custódia de vestígios; além de aparelho de raio-x, capela de exaustão e mobiliários. As unidades da PMGO, PCGO e CBMGO também foram equipadas e estruturadas com a aquisição de drones, veículos, pistolas e mobiliário.

De modo a permitir às instituições de Segurança Pública do Estado de Goiás o uso do sistema de radiocomunicação digital e, por consequência - a comunicação entre as equipes em grandes eventos, em regiões que ainda não possuem cobertura e em áreas rurais que não possuem infraestrutura de telecomunicação - foi adquirido veículo especial destinado à montagem de Estação Rádio Base Móvel. Para as Unidades de Segurança Pública, mantiveram-se os contratos de fornecimento de combustível e peças para manutenção de aeronaves e de locação de 2.841 veículos, que somados aos 2.150 que compõem a frota própria atual, totalizam 4.991 veículos disponibilizados a serviço da população goiana, sendo que, no ano de 2022, foram adquiridos 26 veículos, dentre eles caminhonetes para o Batalhão Maria da Penha da PMGO; e Unidades de Resgate (URs) e UTI móvel para o CBMGO.

E, para o desenvolvimento das atividades de polícia técnico-científica, foram igualmente mantidos, os contratos de manutenção e de proteção radiológica, além de aquisição de insumos para realização de exames e materiais papiloscópicos para a identificação humana, assim como o desenvolvimento de atividades do Laboratório de Química, Toxicologia Forense, Biologia e DNA Forense do Instituto de Criminalística Leonardo Rodrigues.

No campo tecnológico, a SSP-GO adquiriu soluções de inteligência artificial para uso pela Polícia



Civil e licenças de software para os computadores de usuários e de servidores de aplicações utilizados nas atividades de segurança pública com atualizações periódicas para diminuir riscos de ataques cibernéticos; modernizou o seu parque computacional, com a substituição de parte significativa dos equipamentos antigos; além de contratar serviços especializados para o suporte técnico e manutenção da Solução Goiás Biométrico (sistema crítico de emissão de identidades e pesquisa criminal); do Sistema AFIS para o atendimento das necessidades do Instituto de Identificação da Polícia Civil do Estado de Goiás; e, do Sistema de Gerenciamento de Demandas – SGD (serviço de tecnologia da informação concernente à modelagem, diagnóstico, redesenho e automação dos processos encartados pela SSP-GO), renovou o serviço de telefonia fixa para todas as unidades da SSP-GO; e a implantação e expansão de links de dados e de internet redundante.

A estrutura física da SSP e das demais instituições que a compõe recebeu recursos utilizados nas reformas do Laboratório Químico do Instituto de Criminalística Leonardo Rodrigues/SPTC (100% concluído); da Divisão de Proteção à Saúde do Servidor – DPSS/PCGO (100% concluído); do Núcleo Integrado de Atendimento Biopsicossocial (NIAB) do CBMGO (39% concluído) e da Delegacia Especializada em Atendimento à Mulher (DEAM) de Águas Lindas (10% concluído); bem assim, na construção das DEAMs de Anápolis (13% concluído), Mineiros (12% concluído) e Trindade (11% concluído); além da Delegacia de Senador Canedo (12% concluído) e do alojamento e refeitório para atender os profissionais do Centro Integrado de Inteligência, Comando e Controle – CIICC (40% concluído). Pontua-se que a obra referente à construção da Delegacia Estadual de Repressão a Crimes Cibernéticos DERCC/Goiânia teve o seu objeto atualizado para 1ª Delegacia Regional de Polícia Civil de Goiânia, sem alteração do seu percentual de conclusão (45%).

Na área de capacitação dos profissionais de Segurança Pública, foram empregados recursos no curso de Doutorado, na área de Direitos Humanos (em andamento); no Mestrado Interinstitucional em Engenharia de Produção, na área de Gestão Estratégica e Operacional da Produção; e, no curso de Educação Financeira - Nível Multiplicador, além de realização de eventos com cunho educativo e cursos específicos, na modalidade presencial e EAD, totalizando 9.283 agentes capacitados.

**AÇÃO: 3066 – PROJETOS E ATIVIDADES NA ÁREA DA SEGURANÇA PÚBLICA
DECORRENTES DE EMENDAS PARLAMENTARES IMPOSITIVAS**

ÓRGÃO RESPONSÁVEL: 2900 - SECRETARIA DA SEGURANÇA PÚBLICA - SSP

U.O.:901 - GABINETE DO SECRETÁRIO DA SEGURANÇA PÚBLICA



REALIZAÇÕES:

A Ação 3066 pretende garantir a efetiva entrega à sociedade dos bens e serviços decorrentes de emendas parlamentares individuais impositivas, referentes à LOA 2021. As vinculações financeiras efetuadas em 2022 são decorrentes das descentralizações orçamentárias das emendas parlamentares impositivas para a Polícia Militar e o Corpo de Bombeiro Militar, empenhadas em 2021, empregadas na aquisição de munições e equipamentos.

AÇÃO: 3125 – PROJETOS E ATIVIDADES NA ÁREA DA SEGURANÇA PÚBLICA DECORRENTES DE EMENDAS PARLAMENTARES IMPOSITIVAS – LOA 2022

ÓRGÃO RESPONSÁVEL: 2900 - SECRETARIA DA SEGURANÇA PÚBLICA - SSP

U.O.:2901 - GABINETE DO SECRETÁRIO DA SEGURANÇA PÚBLICA

REALIZAÇÕES:

A Ação 3125 visa garantir a efetiva entrega à sociedade dos bens e serviços decorrentes de emendas parlamentares individuais impositivas, referente à LOA 2022. Neste exercício, foram efetuadas descentralizações orçamentárias das emendas para execução pelas Forças de Segurança Pública destinatárias da emenda, conforme o caso (Polícia Militar, Polícia Civil, Corpo de Bombeiros Militar e Diretoria-Geral de Administração Penitenciária), possibilitando melhor gestão e utilização dos recursos pelo beneficiário. No caso das emendas impositivas destinadas aos municípios goianos e fundações, a Secretaria de Estado da Segurança Pública firmou termos de convênios para a sua execução. Nesta ação foram utilizados recursos na estruturação e aparelhamento de unidades de segurança pública, fundações e órgãos municipais.

PROGRAMAS DE GOVERNO

PROGRAMA: 1039 - PROGRAMA PROTEÇÃO AOS DIREITOS

ÓRGÃO GESTOR: 2900 - SECRETARIA DA SEGURANÇA PÚBLICA – SSP

O Programa de Proteção aos Direitos está fundamentado na melhoria permanente da qualidade do serviço de atendimento ao cidadão, na condição de consumidor, sendo que para cumprir o objetivo do



Programa, ainda que não tenham sido efetivadas liquidações, foram realizadas capacitações de servidores, atendimentos diversos aos consumidores goianos, via *PROCON WEB*, *Consumidor.gov* e Sistema Nacional de Informações de Defesa do Consumidor (SINDEC).

A população tem à disposição 5 unidades de atendimento Vapt Vupt, além do realizado na sede do PROCON, em Goiânia. Também é possível o atendimento do consumidor via PROCON Web pelo telefone 151, para registro de reclamações e denúncias, bem como esclarecimentos de dúvidas. O PROCON também oferece apoio aos consumidores superendividados, orientando e promovendo a renegociação de dívidas com os seus credores, garantindo a conciliação e a mediação de conflitos, por meio da revisão e repactuação da dívida, entre outras medidas de proteção do consumidor pessoa natural.

Além disso, o PROCON GOIÁS realizou diversas pesquisas de preços para auxiliar os consumidores em datas comemorativas, promoveu ações de prevenção e repressão ao descumprimento do Código de Defesa do Consumidor, tais como diligências fiscais e atendimentos diversos ao consumidor, além de bloqueios de telemarketing.

AÇÃO: 2135–MODERNIZAÇÃO E AGILIZAÇÃO NO ATENDIMENTO AOS CONSUMIDORES

ÓRGÃO RESPONSÁVEL: 2900 - SECRETARIA DA SEGURANÇA PÚBLICA – SSP

U.O.:2952 - FUNDO ESTADUAL DE PROTEÇÃO E DEFESA DO CONSUMIDOR - FEDC

REALIZAÇÕES

Na Ação 2135, que tem como, dentre outros, assegurar o direito dos cidadãos em suas relações consumeristas, foram recebidas 26.274 reclamações e instaurados 1.883 processos administrativos, nos casos em que não houve resolução amigável pelo fornecedor. Na área educacional, ocorreu a capacitação de 100 servidores do PROCON GOIÁS, por meio da Escola Nacional de Defesa do Consumidor, e a realização de 9 eventos visando informar consumidores e fornecedores, disseminando o Código de Defesa do Consumidor. Dentro de suas atribuições institucionais, o PROCON GOIÁS também realiza periodicamente pesquisas de preços, especialmente em datas comemorativas. Neste ano foram realizadas 14 pesquisas, totalizando mais de 900 itens pesquisados, entre produtos e serviços. Na área de fiscalização para repressão ao descumprimento do Código de Defesa do Consumidor, foram realizadas 2.734 fiscalizações, resultando na lavratura de 1.722 Autos de Infração,



1.092 Termos de Constatação, 1.253 Autos de Apreensão, 792 Termos de Notificação/Advertências e apreensão de 59.577 unidades de produtos impróprios para o consumo.

6 – Informações, Orçamentárias, Financeiras, Contábeis e Patrimoniais:

Em atenção ao estabelecido à Resolução Normativa nº3/2022, do Tribunal de Contas do Estado de Goiás, seguem as informações atribuídas à Gerência de Execução Orçamentária e Financeira, a fim de que sejam prestadas as contas do Ordenador de Despesa, relativas às Unidades Orçamentárias 2901– Gabinete do Secretário – GAB/SSP, 2950 – Fundo Estadual de Segurança Pública – FUNESP e 2952 – Fundo Estadual de Proteção e Defesa do Consumidor – FEDC/PROCON, do exercício financeiro de 2022.

UNIDADE ORÇAMENTÁRIA - 2901 – GABINETE DO SECRETÁRIO – GAB/SSP

Considerações Gerais:

Para o exercício de 2022, a Lei nº 21.232, de 11 de janeiro de 2022, estimou a receita e a fixou a despesa da unidade orçamentária 2901 o saldo de R\$ 313.040,020,00 (trezentos e treze milhõesquarenta mil e vinte reais), distribuídos entre as categorias econômicas corrente capital e Convênios, Ajustes e acordos com órgãos federais

ADMINISTRAÇÃO DIRETA (R\$ 1,00)								
DEMONSTRATIVO DAS DESPESAS POR FONTES DE RECURSOS, CONFORME OS PROJETOS, ATIVIDADES E OPERAÇÕES ESPECIAIS E AS CATEGORIAS ECONÔMICAS								
2900 - SECRETARIA DE ESTADO DE SEGURANÇA PÚBLICA								
2901 - GABINETE DO SECRETÁRIO DE ESTADO DE SEGURANÇA PÚBLICA								
CÓDIGO	ESPECIFICAÇÃO	TOTAL	PROJETOS	ATIVIDADES	OPERAÇÕES ESPECIAIS	RESERVA DE CONTINGÊNCIA	CATEGORIA ECONÔMICA	
							CORRENTE	CAPITAL
100	RECEITAS ORDINARIAS	300.332.020	10.592.020	289.740.000			273.942.700	26.389.320
280	CONVENIOS, AJUSTES E ACORDOS COM ORGAOS FEDERAIS	12.708.000		12.708.000			622.000	12.086.000
	TOTAL	313.040.020	10.592.020	302.448.000			274.564.700	38.475.320

As principais ações do Plano Plurianual vinculadas à LOA de 2022 foram:

- PROJETOS E ATIVIDADES NA ÁREA DA SEGURANÇA PÚBLICA DECORRENTES DE EMENDAS PARLAMENTARES IMPOSITIVAS - LOA 2022– classificação programática: 06 122 1021 3.125;



Estado de Goiás
Secretaria da Segurança Pública
Superintendência de Gestão Integrada
Gerência de Contabilidade

- b) MODERNIZAÇÃO E FORTALECIMENTO DAS AÇÕES DE SEGURANÇA PÚBLICA – classificação programática: 06 181 1021 2.077;
- c) GESTÃO E MANUTENÇÃO DAS ATIVIDADES – classificação programática 06 181 4200 4243;
- d) FORTALECIMENTO DAS ÁREAS DE INTELIGÊNCIA DA SEGURANÇA PÚBLICA - – classificação programática:06 183 1021 2.076

Destacamos que toda a execução orçamentária e financeira pode ser extraída do Portal Transparência do Estado de Goiás, pelos sítios:

- Dados relativos a Empenho, liquidação e pagamento:

<<http://www.transparencia.go.gov.br/portaldatransparencia/gastos-governamentais/empenhos-e-pagamentos>>

- Dados relativos à Execução Orçamentária:

<<http://www.transparencia.go.gov.br/portaldatransparencia/gastos-governamentais/execucao-orcamentaria>>

Para maior fidedignidade da demonstração orçamentária e financeira nesta prestação de contas, de forma a oferecer uma visão clara, apresentamos o resumo do desempenho orçamentário e financeiro da unidade orçamentária 2901, no exercício de 2022:

Exercício:	2022	
Órgão/Unidade:	2901 - GAB. SEC. SEGURANÇA PÚBLICA	
Tipo da Consulta:	Geral	
Categoria Economica:	CORRENTE e CAPITAL	
Tipo de Recurso:	TESOURO e PRÓPRIO	
Valor Dotação Autorizado	407.747.857,97	
(+) Orçado	313.040.020,00	Quantidade de Documentos
(+) Crédito Especial	250.000,00	
(+) Saldo Acréscimo Especial	0,00	
(+) Reabertura de Crédito Especial	0,00	
(+) Crédito Extraordinário	0,00	
(+) Reabertura de Crédito Extraordinário	0,00	
(+) Saldo Acréscimo Extraordinário	0,00	
(+) Valor Acréscimo Extraordinário	0,00	0
(-) Valor Anulação Acréscimo Extraordinário	0,00	0
(+) Suplementações Autorizadas	97.802.857,97	
(+) Suplementações	97.802.857,97	23
(-) Anulações de Suplementações	0,00	0
(-) Reduções Autorizadas	3.345.020,00	
(+) Valor de Reduções	3.345.020,00	18
(-) Anulações de Reduções	0,00	0



Estado de Goiás
Secretaria da Segurança Pública
Superintendência de Gestão Integrada
Gerência de Contabilidade

(+) Saldo Transferência de Modalidade Acréscimo	0,00	
(+) Transferência de Modalidade - Acréscimo	4.856.623,71	14
(-) Transferência de Modalidade - Redução	4.856.623,71	14
(+) Saldo Transferência de Fonte Acréscimo	0,00	
(+) Transferência de Fonte - Acréscimo	1,00	
(-) Transferência de Fonte - Redução	1,00	
(+) Saldo Transferência de Elemento Acréscimo	0,00	
(+) Transferência de Elemento - Acréscimo	76.465.306,34	
(-) Transferência de Elemento - Redução	76.465.306,34	
Saldo da Dotação	69.738.661,97	
Saldo da Dotação com Bloqueios / Reservas	69.488.661,97	
Valor do PPT Autorizado	358.561.779,24	
Saldo Bloqueado	3.345.020,00	
(+) Bloqueios Autorizados	28.864.044,43	
(+) Bloqueios	14.617.760,00	55
(-) Anulação de Bloqueios	11.272.740,00	38
Saldo Empenhado	338.009.196,00	
. Movimentos		
(+) Valor Empenhos Efetuados	356.096.593,81	756
(-) Anulações de Empenhos Efetuadas	18.087.397,81	292
(+) Estornos de AN/EMP Efetuados	0,00	0
(-) Saldo Cancelado	0,00	0
. Pagamentos		
(+) Saldo Pago	307.091.351,71	
(+) Saldo Não Pago	30.917.844,29	
(+) Valor a Liquidar	24.030.634,17	
(+) Valor a Pagar Liquidado	6.887.210,12	
. Saldo a Pagar Liquidado Contabilizado	6.887.210,12	
. Saldo a Pagar Contábil	30.917.844,29	
(+) Saldo Empenhado	338.009.196,00	
(-) Saldo Pago Contabilizado	307.091.351,71	

01/2022 a 12/2022

Saldo Liquidado	313.978.561,83	
(+) Valor Liquidado	318.310.558,83	2.215
(-) Valor Anulado de Liquidação	4.331.997,00	200
(+) Valor Estornado de Liquidação	0,00	0
Saldo a Pagar Liquidado Contabilizado	6.887.210,12	
Saldo Pago	307.091.351,71	
(+) Valor Pago	309.266.704,66	1.776
(-) Valor Recolhido Guia	1.015.488,23	78
(+) Estornos de GR Efetuados	129.738,62	6
(-) Anulação de O.P.	1.289.603,34	18
(+) Estorno de Anulação de O.P.	0,00	0
Saldo Pago Contabilizado	307.091.351,71	
(+) Valor das Ordens de Pagamento	307.977.101,32	1.776
(-) Valor das Guias de Recohimento	885.749,61	0

Em resumo, a unidade 2901, teve o seguinte desempenho:

- **Crédito Especial:** Houve a autorização no valor de R\$ 250.000,00 (duzentos e cinquenta mil reais).



- **Suplementações:** Durante o exercício, houve autorização de suplementações de créditos no valor de R\$ 97.802.857,97 ().

- **Empenhos:** Foram empenhados efetivamente o valor de R\$ 356.096.593,81 (trezentos e cinquenta e seis milhões noventa e seis mil quinhentos e noventa e três reais e oitenta e um centavos), que totaliza a emissão de 756 notas de empenho. Desse total, foram anulados 756 empenhos, no valor de R\$ 18.087.397,81 (dezoito milhões oitenta e sete mil trezentos e noventa e sete reais e oitenta e um centavos). O saldo de empenho no exercício foi de R\$ R\$ **338.009.196,00** (trezentos e trinta e oito milhões nove mil cento e noventa e seis reais).

- **Liquidações:** Foram liquidados o valor total de R\$ **318.310.558,83** (trezentos e dezoito milhões trezentos e dez mil quinhentos e cinquenta e oito reais e oitenta e três centavos), que totalizam 2.215 documentos liquidados. Desse total, foram anulados R\$ 4.331.997,00 (quatro milhões trezentos e trinta e um mil novecentos e noventa e sete

reais), que corresponderam a 111 anulações. O saldo liquidado no exercício foi de R\$ R\$ **313.978.561,83** (trezentos e treze milhões novecentos e setenta e oito mil quinhentos e sessenta e um mil e oitenta e três centavos).

- **Pagamentos:** Foram efetuados pagamentos no valor de R\$ 307.091.351,71 (trezentos e sete mil noventa e um mil trezentos e cinquenta e um reais e setenta e um centavos).

Evolução da despesa em cinco exercícios:

Para demonstrar a evolução dos créditos orçamentários e a execução da despesa (empenho, liquidação e pagamento) nos últimos cinco exercícios, foi extraído do Portal Transparência, do Sistema de Execução Orçamentária e Financeira e do Business Objects BO os dados demonstrados nas tabelas e gráficos a seguir:

Tabela Orçamento autorizado e executado

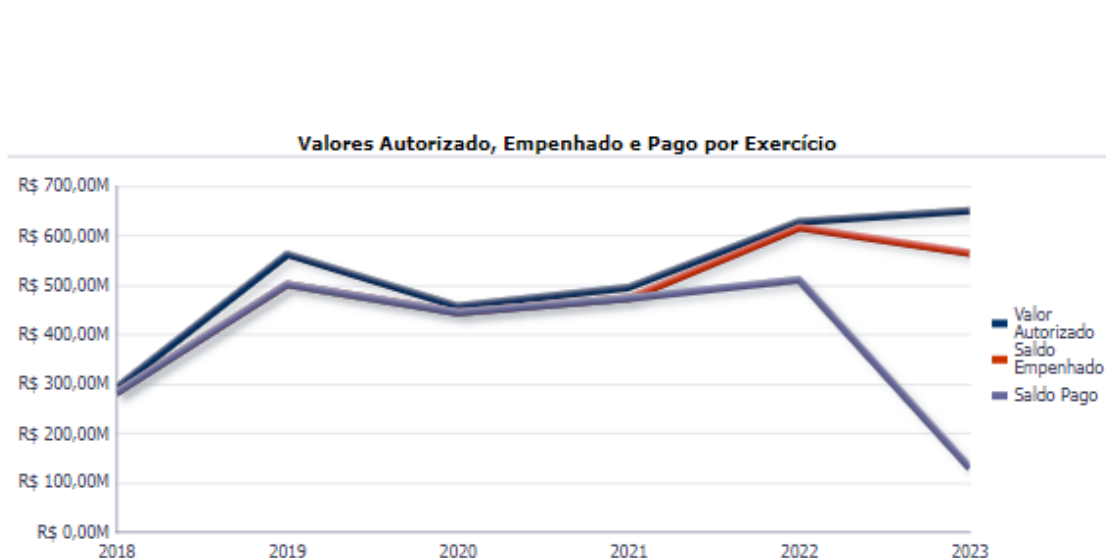

Exercício	Dotação Inicial
2023	R\$ 130.698.225,8
2022	R\$ 148.561.779,3
2021	R\$ 111.646.646,7
2020	R\$ 94.678.382,9
2019	R\$ 148.431.107,0
2018	R\$ 83.389.849,7



Estado de Goiás
Secretaria da Segurança Pública
Superintendência de Gestão Integrada
Gerência de Contabilidade

Tabela 1EXERCÍCIO DE 2022

Evolução das principais despesas:

Os valores informados na tabela abaixo são referentes as principais despesas empenhadas dentro do exercício financeiro 2022. Para isso, foram considerados os adiantamentos, manutenção aeronaves, as concessionárias, conservação bens imóveis, equipamentos de tecnologia da informação e insumos SPTC.

Portanto, os valores relativos aos empenhos de Despesas de Exercício Anterior foram desconsiderados nos saldos informados abaixo. O motivo é que, assim, é demonstrado melhor representação das informações quanto a execução da despesa e objeto dentro do mesmo exercício financeiro.

ANO	ADIANTAMENTO	MANUTENÇÃO AERONAVES	CONCESSIONÁRIA	MANUTENÇÃO O/ CONSERVAÇÃO O I MOVEIS	EQUIPAMENTOS DE TECNOLOGIA DA INFORMAÇÃO	INSUMOS SPTC
2018	640.,00,00	1.921.857,17	5.308.582,23	10.761.999,07	7.078.755,23	1.328.406,62
2019	1.160.000,00	4.119.111,66	12.219.038,14	12.310.225,55	55.035,89	1.879.866,93
2020	1.499.916,00	1.694.808,35	10.830.048,81	10.608.832,02	2.026.872,45	582.233,50
2021	1.535.000,00	1.575.985,39	9.751.373,75	7.589.177,28	908.484,62	411.694,45
2022	1.273.999,97	1.288.440,43	8.739.593,12	2.822.093,62	4.006.763,48	98.956,60

DESEMPENHO ORÇAMENTÁRIO E FINANCEIRO POR EXERCÍCIO/DESPESAS

2901 - GAB. SEC. SEGURANÇA PÚBLICA -

EXERCÍCIO – 2018

NATUREZA DE DESPESA	FONTE	2018		
		EMPENHADO	LIQUIDADADO	PAGO
3.1.90.01.09 - Vantagens - Inativo Militar	1	19.547,63	19.547,63	19.547,63
3.1.90.03.03 - Pensões - Pensionista Civil	1	3.798.849,61	3.798.849,61	3.798.849,61
3.1.90.05.01 - Salário Família - Ativo Civil	1	3.741,78	3.741,78	3.741,78
3.1.90.11.01 - 13º Salário	1	12.458.715,98	12.458.715,98	12.458.715,98



Estado de Goiás
Secretaria da Segurança Pública
Superintendência de Gestão Integrada
Gerência de Contabilidade

3.1.90.11.02 - Adicionais Diversos	1	4.320.616,38	4.320.616,38	4.320.616,38
3.1.90.11.03 - Férias - Abono	1	7.276.145,71	7.276.145,71	7.276.145,71
3.1.90.11.06 - Adicionais de Insalubridade / Risco à Vida / Saúde	1	3.227.417,38	3.227.417,38	3.227.417,38
3.1.90.11.07 - Gratificação por Exercício de Cargo	1	57.195.619,90	57.195.619,90	57.195.619,90
3.1.90.11.10 - Vencimentos e Salários	1	25.179.855,79	25.179.855,79	25.179.855,79
3.1.90.11.13 - IRRF - Pessoal Civil	1	20.993.877,37	20.993.877,37	20.993.877,37
3.1.90.11.14 - Contribuições para o Fundo de Previdência Estadual - Ativo Civil	1	19.928.254,82	19.928.254,82	19.928.254,82
3.1.90.11.15 - Contribuições para IPASGO SAÚDE	1	3.087.092,99	3.087.092,99	3.087.092,99
3.1.90.11.16 - Gratificação Adicional Anuênio, Quinquênio e Gratificação Trienal	1	1.421.815,38	1.421.815,38	1.421.815,38
3.1.90.11.18 - INSS - Empregado	1	2.565.832,28	2.565.832,28	2.565.832,28
3.1.90.11.19 - Consignação - Pensão Alimentícia	1	642.441,45	642.441,45	642.441,45
3.1.90.11.20 - Consignação - Empréstimos Financeiros	1	13.388.796,84	13.388.796,84	13.388.796,84
3.1.90.11.21 - Consignação - Associação Classe	1	615.329,08	615.329,08	615.329,08
3.1.90.11.39 - Contribuições para os Fundos de Previdência de Municípios - Ativo Civil	1			
3.1.90.11.40 - Contribuições para os Fundos de Previdência de Outros Estados - Ativo Civil	1			
3.1.90.11.42 - Contribuições para o Plano de Previdência Complementar - PREVCOM-GO - Ativo Civil	1	161.168,08	161.168,08	161.168,08
3.1.90.11.45 - Contribuição para o Fundo Previdenciário - Ativo Civil	1			
3.1.90.12.01 - 13º Salário	1	1.027.439,25	1.027.439,25	1.027.439,25
3.1.90.12.02 - Férias	1	407.221,16	407.221,16	407.221,16
3.1.90.12.08 - Demais Descontos - Pessoal Militar	1	117.375,16	117.375,16	117.375,16
3.1.90.12.09 - IRRF - Pessoal Militar	1	1.913.007,51	1.913.007,51	1.913.007,51
3.1.90.12.10 - Contribuições para o Fundo de Previdência Estadual - Ativo Militar	1	1.969.980,75	1.969.980,75	1.969.980,75
3.1.90.12.11 - Contribuições para IPASGO SAÚDE	1	397.009,37	397.009,37	397.009,37
3.1.90.12.13 - Consignação - Pensão Alimentícia	1	109.568,61	109.568,61	109.568,61
3.1.90.13.01 - FGTS	1	1.162.955,40	1.162.955,40	1.162.955,40
3.1.90.13.03 - INSS - Contribuição Patronal	1	6.025.708,94	6.025.708,94	6.025.708,94
3.1.90.13.07 - Multas e Juros sobre Obrigações Patronais	1	39.197,46	39.197,46	39.197,46
3.1.90.13.17 - Contribuição Patronal para Fundos de Previdência de Municípios	1			
3.1.90.13.18 - Contribuição Patronal para Fundos de Previdência de Outros Estados	1	238.116,45	238.116,45	224.783,18
3.1.90.13.20 - Contribuição Patronal para o Plano de Previdência Complementar - PREVCOM-GO - Ativo Civil	1	158.919,45	158.919,45	158.919,45
3.1.90.16.10 - Adicionais Variáveis - Pessoal Civil	1	2.688.065,39	2.688.065,39	2.688.065,39
3.1.90.16.14 - Horas-Aula Ministrada - AC2 - Pessoal Civil (Lei nº 15.949/2006)	1	294.230,00	294.230,00	294.230,00
3.1.90.16.15 - Serviço Extraordinário - AC4 - Pessoal Civil	1	7.054.966,58	7.054.966,58	7.054.966,58



Estado de Goiás
Secretaria da Segurança Pública
Superintendência de Gestão Integrada
Gerência de Contabilidade

3.1.90.17.05 - Adicionais Variáveis - Pessoal Militar	1	13.754.090,92	13.754.090,92	13.754.090,92
3.1.90.17.09 - Serviço Extraordinário - AC4 - Pessoal Militar (Lei nº 15.949/2006)	1	2.231.048,00	2.231.048,00	2.231.048,00
3.1.90.17.10 - Horas-Aula Ministrada - AC2 - Pessoal Militar (Lei nº 15.949/2006)	1	71.017,00	71.017,00	71.017,00
3.1.90.91.16 - Requisição de pequeno valor (folha)	1			
3.1.90.92.02 - Pensões	1			
3.1.90.92.04 - Outros Benefícios Previdenciários	1			
3.1.90.92.07 - Vencimentos e Vantagens Fixas - Pessoal Civil	1	37.962,74	37.962,74	37.608,52
3.1.90.92.08 - Vencimentos e Vantagens Fixas - Pessoal Militar	1			
3.1.90.92.09 - Obrigações Patronais - FGTS	1	10.372,77	10.372,77	10.372,77
3.1.90.92.10 - Obrigações Patronais - INSS	1	930.973,56	930.973,56	930.973,56
3.1.90.92.11 - Demais Obrigações Patronais	1	0,00	0,00	0,00
3.1.90.92.12 - Demais Despesas Variáveis - Pessoal Civil	1			
3.1.90.92.13 - Demais Despesas Variáveis - Pessoal Militar	1			
3.1.90.92.19 - Demais Despesas de Pessoal de Exercícios Anteriores	1	656.264,40	656.264,40	654.211,69
3.1.90.92.26 - IRRF - Despesas de Exercícios Anteriores	1	2.028,12	2.028,12	2.028,12
3.1.90.92.31 - Ressarcimento de Despesas de Pessoal Requisitado	1	48.049,92	48.049,92	48.049,92
3.1.90.92.33 - Consignação - Empréstimos Financeiros	1			
3.1.90.92.35 - Consignação - Associação de Classe	1			
3.1.90.92.37 - Contribuição para o Fundo de Previdência Estadual	1	288,32	288,32	288,32
3.1.90.92.41 - Consignação - Pensão Alimentícia	1			
3.1.90.92.70 - Demais Despesas Variáveis - Pessoal Civil Inativo	1			
3.1.90.92.72 - Demais Descontos de Pessoal de Exercícios Anteriores - Ativo	1			
3.1.90.92.75 - Sentenças Judiciais - Ativo	1			
3.1.90.92.84 - INSS - Empregado	1	409.602,34	409.602,34	409.602,34
3.1.90.92.85 - Contribuição para o Fundo de Previdência Estadual - Ativo	1			
3.1.90.96.01 - Pessoal Federal	1	289.140,90	289.140,90	289.140,90
3.1.91.13.15 - Contribuição Patronal para o Fundo de Previdência Estadual - Ativo Civil	1	39.856.509,64	39.856.509,64	39.856.509,64
3.1.91.13.16 - Contribuição Patronal para o Fundo de Previdência Estadual - Ativo Militar	1	3.939.961,50	3.939.961,50	3.939.961,50
3.1.91.13.45 - Contribuição Patronal para o Fundo Previdenciário - Ativo Civil	1			
3.1.91.92.38 - Contribuição para o Fundo de Previdência Estadual - Obrigação Patronal	1	576,64	576,64	576,64
3.3.40.41.21 - Contribuições para Municípios, inclusive para suas Entidades da Administração Indireta	3			
3.3.50.41.13 - Contribuições a Associações e demais Entidades com atuação junto à Administração Pública	3			
3.3.90.08.07 - Auxílio Funeral - Ativo Civil	3	7.745,40	7.745,40	7.745,40



Estado de Goiás
Secretaria da Segurança Pública
Superintendência de Gestão Integrada
Gerência de Contabilidade

3.3.90.08.09 - Auxílio Funeral - Inativo Civil	3	3.872,70	3.872,70	3.872,70
3.3.90.08.23 - Salário Família Ativo Civil	3			
3.3.90.14.01 - Diárias no Estado	3	583.814,65	583.814,65	583.814,65
3.3.90.14.03 - Diárias no País	3	54.385,00	54.385,00	54.385,00
3.3.90.14.10 - Ajuda de Custo Viagem Internacional - Pessoal Civil	3			
3.3.90.15.01 - Diárias no Estado	3	25.225,00	25.225,00	25.225,00
3.3.90.15.03 - Diárias no País	3	125.875,00	125.875,00	125.875,00
3.3.90.15.10 - Ajuda de Custo - Viagem Internacional - Pessoal Militar	3	9.312,00	9.312,00	9.312,00
3.3.90.17.11 - Serviço Extraordinário - AC4 - Pessoal Militar (Recursos Próprios)	3	364.222,00	364.222,00	364.222,00
3.3.90.30.02 - Combustíveis e Lubrificantes de Avião	3	254.739,36	254.739,36	254.739,36
3.3.90.30.03 - Combustíveis e Lubrificantes para Outras Finalidades	3	4.623,00	4.623,00	4.623,00
3.3.90.30.04 - Combustível Automotivo - Álcool	3	2.572.456,77	2.572.456,77	2.572.456,77
3.3.90.30.05 - Combustível Automotivo - Diesel	3	1.295.413,23	1.295.413,23	1.295.413,23
3.3.90.30.06 - Combustível Automotivo - Gasolina	3	1.559.610,94	1.559.610,94	1.559.610,94
3.3.90.30.07 - Explosivos e Munições	3			
3.3.90.30.09 - Gêneros Alimentícios	3	85.950,15	85.950,15	85.950,15
3.3.90.30.10 - Lubrificantes Automotivos	3	27.064,54	27.064,54	27.064,54
3.3.90.30.13 - Material de Acondicionamento e Embalagem	3	6.946,00	6.946,00	6.946,00
3.3.90.30.15 - Material de Expediente	3	82.204,01	82.204,01	82.204,01
3.3.90.30.16 - Material de Limpeza e Produtos de Higienização	3	240.497,90	240.497,90	240.497,90
3.3.90.30.20 - Material de Tecnologia da Informação	3	19.493,56	19.493,56	19.493,56
3.3.90.30.21 - Material de Proteção e Segurança (Inclusive do Trabalho)	3	359.429,82	359.429,82	359.429,82
3.3.90.30.22 - Material de Sinalização Visual para Orientação à Prestação de Serviços Públicos	3	770,00	770,00	770,00
3.3.90.30.27 - Material Hospitalar e/ou Ambulatorial	3	123.783,40	123.783,40	123.783,40
3.3.90.30.28 - Material Laboratorial	3	1.016.441,06	1.016.441,06	1.016.441,06
3.3.90.30.30 - Material para Áudio, Vídeo e Foto	3	0,00	0,00	0,00
3.3.90.30.31 - Material para Comunicações	3	0,00	0,00	0,00
3.3.90.30.32 - Material para Eventos, inclusive Congressos, Conferências, Festividades e Homenagens	3	0,00	0,00	0,00
3.3.90.30.33 - Material para Manutenção, Reparos e Conservação de Bens Imóveis	3	70.180,86	70.180,86	70.180,86
3.3.90.30.34 - Material para Manutenção, Reparos e Conservação de Bens Móveis	3	136.122,70	136.122,70	136.122,70
3.3.90.30.35 - Material para Manutenção, Reparos e Conservação de Veículos	3	244.630,40	244.630,40	244.630,40
3.3.90.30.39 - Material para Utilização em Gráfica	3	3.133.728,00	3.133.728,00	3.133.728,00
3.3.90.30.40 - Material Químico	3	181.236,16	181.236,16	181.236,16



Estado de Goiás
Secretaria da Segurança Pública
Superintendência de Gestão Integrada
Gerência de Contabilidade

3.3.90.30.42 - Uniformes e Vestuário em Geral	3	0,00	0,00	0,00
3.3.90.30.43 - Material para Manutenção de Aeronaves	3	221.077,82	221.077,82	221.077,82
3.3.90.30.45 - Material para Impressão e Cópia de Documentos	3	1.816,00	1.816,00	1.816,00
3.3.90.30.46 - Bandeiras/Fiâmulas/Insígnias	3	0,00	0,00	0,00
3.3.90.30.48 - Sementes, Mudas de Plantas e Insumos	3	0,00	0,00	0,00
3.3.90.30.50 - Material para Alojamentos, Quartos, Hospedarias, Enfermarias e outros tipos de Dormitórios	3	0,00	0,00	0,00
3.3.90.30.51 - Material para Cozinha, Refeitórios e Afins	3	4.360,50	4.360,50	4.360,50
3.3.90.30.52 - Material de Emergência e Prevenção de Acidentes de Público em Imóveis e Veículos	3	6.446,20	6.446,20	3.796,20
3.3.90.30.53 - Material para Sinalização de Trânsito de Veículos e Pessoas	3	0,00	0,00	0,00
3.3.90.30.54 - Material para Identificação de Pessoas, Veículos, Objetos, entre Outros Bens	3	0,00	0,00	0,00
3.3.90.30.55 - Material Educativo e/ou Cultural	3	0,00	0,00	0,00
3.3.90.30.57 - Materiais para uso em Treinamento	3	149.991,00	149.991,00	149.991,00
3.3.90.32.02 - Material Educacional e Cultural	3			
3.3.90.33.02 - Passagens para Outros Estados	3	1.629,88	1.629,88	1.629,88
3.3.90.33.10 - Mudança de Domicílio - Pessoal Civil	3	21.500,00	21.500,00	21.500,00
3.3.90.34.01 - Terceirização de Mão de Obra em Substituição a Servidores e Empregados Públicos	3	70.765,12	70.765,12	70.765,12
3.3.90.35.03 - Gestão, Planejamento e Outras Áreas da Administração	3	1.053.000,00	1.053.000,00	1.053.000,00
3.3.90.36.02 - Diárias e Despesas com Locomoção e Colaboradores Eventuais	3	0,00	0,00	0,00
3.3.90.36.05 - Locação de Imóveis	3	27.762,24	27.762,24	27.762,24
3.3.90.36.06 - Manutenção, Conservação e Instalação de Outros Tipos de Máquinas, Equipamentos e demais Bens Móveis	3	0,00	0,00	0,00
3.3.90.36.07 - Manutenção, Conservação e Instalação de Máquinas, Equipamentos e/ou Utensílios de Escritório	3	0,00	0,00	0,00
3.3.90.36.08 - Manutenção e Conservação de Frota de Veículos	3	0,00	0,00	0,00
3.3.90.36.12 - Serviço de Áudio, Vídeo e Foto	3	851,20	851,20	851,20
3.3.90.36.19 - Serviços de Caráter Secreto e Reservado	3	640.000,00	640.000,00	640.000,00
3.3.90.36.22 - Estagiários e Monitores	3			
3.3.90.36.34 - Manutenção e Instalação de Equipamentos de Tecnologia da Informação	3	0,00	0,00	0,00
3.3.90.36.41 - Conservação, Reparos e Manutenção de Imóveis	3	7.999,72	7.999,72	7.999,72
3.3.90.37.03 - Conservação, Reparos e Manutenção de Bens Imóveis	3	25.833,30	25.833,30	25.833,30
3.3.90.37.04 - Mão de Obra de Estagiários ou Monitores	3	804.639,02	804.639,02	804.639,02
3.3.90.37.08 - Serviços de Tecnologia da Informação	3	0,00	0,00	0,00
3.3.90.39.01 - Água e Esgoto	3	464.494,15	464.494,15	464.494,15
3.3.90.39.02 - Assinatura de Periódicos e Anuidades Diversas	3	3.240,00	3.240,00	3.240,00



Estado de Goiás
Secretaria da Segurança Pública
Superintendência de Gestão Integrada
Gerência de Contabilidade

3.3.90.39.04 - Energia Elétrica	3	2.005.011,60	2.005.011,60	2.005.011,60
3.3.90.39.05 - Realização de Eventos, inclusive Congressos e Conferências	3	14.755,50	14.755,50	14.755,50
3.3.90.39.07 - Fornecimento de Alimentação	3	0,00	0,00	0,00
3.3.90.39.12 - Locação de Imóveis	3	70.916,86	70.916,86	70.916,86
3.3.90.39.13 - Locação de Máquinas e Equipamentos	3	465.313,07	465.313,07	465.313,07
3.3.90.39.15 - Manutenção, Conservação e Instalação de Outros Tipos de Máquinas, Equipamentos e demais Bens Móveis	3	451.419,42	451.419,42	451.419,42
3.3.90.39.16 - Manutenção, Conservação e Instalação de Equipamentos de Tecnologia da Informação	3	267.570,23	267.570,23	267.570,23
3.3.90.39.18 - Manutenção, Reparos e Conservação de Bens Imóveis	3	10.761.999,07	10.761.999,07	10.761.999,07
3.3.90.39.20 - Manutenção, Conservação e Instalação de Máquinas, Equip e/ou Utensílios de Escritório e Unidades Administrativas	3	2.679,00	2.679,00	2.679,00
3.3.90.39.21 - Manutenção, Reparo e Conservação de Frota de Veículos	3	85.479,69	85.479,69	85.479,69
3.3.90.39.23 - Serviço Médico, Hospitalar e Odontológico	3			
3.3.90.39.25 - Serviço de Áudio, Vídeo e Foto	3	1.441.038,69	1.441.038,69	1.441.038,69
3.3.90.39.26 - Serviço de Caráter Secreto e Reservado	3	0,00	0,00	0,00
3.3.90.39.28 - Outros Serviços Técnicos Especializados de Tecnologia da Informação	3	122.906,65	122.906,65	122.906,65
3.3.90.39.30 - Serviço de Telecomunicação e Transmissão de Dados (Alterado pela Portaria nº 002/11)	3	6.020.875,69	6.020.875,69	6.020.875,69
3.3.90.39.31 - Serviço de Telefonia Fixa	3	637.754,15	637.754,15	637.754,15
3.3.90.39.32 - Serviço de Telefonia Móvel Celular	3	312.433,60	312.433,60	312.433,60
3.3.90.39.33 - Serviços Gráficos	3	912.992,90	912.992,90	912.992,90
3.3.90.39.34 - Serviços de Cópias e Reprodução de Documentos	3	1.440.668,76	1.440.668,76	1.440.668,76
3.3.90.39.36 - Outros Serviços Técnicos Profissionais	3	0,00	0,00	0,00
3.3.90.39.39 - Publicação Exigida por Lei	3	24.880,96	24.880,96	24.880,96
3.3.90.39.43 - Serviços Bancários	3	35,80	35,80	35,80
3.3.90.39.44 - Serviços Diversos com Aeronaves	3	1.700.779,35	1.700.779,35	1.700.779,35
3.3.90.39.51 - Seguros (Pessoais / Bens Móveis e Imóveis)	3			
3.3.90.39.57 - Limpeza, Higienização, Lavanderia, Esterilização e/ou Desinfestação	3			
3.3.90.39.62 - Serviços de Postagem de Correspondência em Geral / Entrega de Encomenda e Outras Assemelhadas	3	232.975,27	232.975,27	232.975,27
3.3.90.39.65 - Taxa de Administração de Contratos, Convênios e Instrumentos Congêneres	3	8.105,78	8.105,78	8.105,78
3.3.90.39.66 - Serviços de Confecção de Material de Sinalização Visual e Identificação Pessoal/Profissional/Patrimonial	3			
3.3.90.39.68 - Multas Indedutíveis	3			
3.3.90.39.69 - Infrações de Trânsito	3	0,00	0,00	0,00
3.3.90.39.84 - Manutenção, Suporte e Instalação de Softwares	3	1.382.116,13	1.382.116,13	1.382.116,13



Estado de Goiás
Secretaria da Segurança Pública
Superintendência de Gestão Integrada
Gerência de Contabilidade

3.3.90.39.85 - Serviços Laboratoriais	3			
3.3.90.39.86 - Serviço de Treinamento	3	200.000,00	200.000,00	200.000,00
3.3.90.39.87 - Locação de viaturas e outros veículos para patrulhamento	3	23.916,43	23.916,43	23.916,43
3.3.90.40.14 - Locação de Software	3			
3.3.90.40.16 - Manutenção, Conservação e Instalação de Equipamentos de Tecnologia da Informação	3			
3.3.90.40.28 - Outros Serviços Técnicos Especializados de Tecnologia da Informação	3			
3.3.90.40.30 - Serviço de Telecomunicação e Transmissão de Dados (Alterado pela Portaria nº 002/11)	3			
3.3.90.40.84 - Manutenção, Suporte e Instalação de Softwares	3			
3.3.90.41.20 - Contribuições para o CREDEQ e FEDRO	3	26.930,00	26.930,00	26.930,00
3.3.90.46.01 - Servidores Cíveis	3	5.857.063,77	5.857.063,77	5.857.063,77
3.3.90.47.04 - Contribuição Previdenciária Patronal de Serviços de Terceiros	3	412,30	412,30	412,30
3.3.90.47.05 - ISSQN, IPTU, ITU e Taxas de Limpeza Pública	3	3.535,67	3.535,67	3.535,67
3.3.90.47.06 - Taxas e Licenças (Administrativas/Judiciais/CREA/Prefeitura)	3	2.589,68	2.589,68	2.589,68
3.3.90.48.04 - Auxílio para participação em Cursos de Formação	3			
3.3.90.49.01 - Servidores Cíveis	3	290.147,20	290.147,20	290.147,20
3.3.90.91.03 - Sentenças Indenizatórias	3			
3.3.90.91.10 - Sentenças para entrega de outros tipos de material, bem ou serviço público	3	14.647,29	14.647,29	14.647,29
3.3.90.91.16 - Requisição de pequeno valor	3			
3.3.90.92.05 - Outros Benefícios Assistências	3	11.618,10	11.618,10	11.618,10
3.3.90.92.21 - Diárias de Pessoal Civil	3	12.495,00	12.495,00	12.495,00
3.3.90.92.22 - Diárias de Pessoal Militar	3	9.927,50	9.927,50	9.927,50
3.3.90.92.23 - Indenizações e Restituições	3	565.840,52	565.840,52	565.840,52
3.3.90.92.24 - Sentenças Judiciais	3	56.206,99	56.206,99	56.206,99
3.3.90.92.25 - Demais Despesas de Exercícios Anteriores - Outras Despesas Correntes - Serviços	3	1.007.070,78	1.007.070,78	1.007.070,78
3.3.90.92.30 - Demais Despesas de Exercícios Anteriores - Outras Despesas Correntes - Materiais	3			
3.3.90.92.45 - Terceirização de mão de obra em substituição a servidores e empregados públicos	3	8.143,60	8.143,60	8.143,60
3.3.90.92.46 - Consultorias e Outros Serviços Técnicos Especializados	3	13.750,00	13.750,00	13.750,00
3.3.90.92.47 - Manutenção, Reparos e Conservação de Bens Imóveis	3	2.739.589,38	2.739.589,38	2.739.589,38
3.3.90.92.48 - Limpeza, Higienização, Lavanderia, Esterilização e/ou Desinsetização	3			
3.3.90.92.50 - Locação de imóveis	3	40.155,76	40.155,76	40.155,76
3.3.90.92.51 - Materiais e Serviços Laboratoriais	3	30.341,55	30.341,55	30.341,55
3.3.90.92.52 - Água e Esgoto	3	352.594,03	352.594,03	352.594,03
3.3.90.92.53 - Energia Elétrica	3	1.151.688,65	1.151.688,65	1.151.688,65



Estado de Goiás
Secretaria da Segurança Pública
Superintendência de Gestão Integrada
Gerência de Contabilidade

3.3.90.92.54 - Serviços de Telefonia Fixa e Celular	3	384.606,05	384.606,05	384.606,05
3.3.90.92.55 - Manutenção, Reparo, Conservação e Estacionamento de Frota de Veículos	3	64.517,02	64.517,02	64.517,02
3.3.90.92.56 - Materiais e Serviços da área de Tecnologia da Informação	3	2.084.462,96	2.084.462,96	2.084.462,96
3.3.90.92.57 - Combustíveis	3	650.578,25	650.578,25	650.578,25
3.3.90.92.59 - Materiais e Serviços Gráficos, Publicações e Assinaturas	3	5.494,48	5.494,48	5.494,48
3.3.90.92.62 - Impressão e Reprodução de Documentos	3			
3.3.90.92.67 - Outras Obrigações Tributárias e Contributivas	3	1.042,08	1.042,08	1.042,08
3.3.90.92.69 - Auxílio Financeiro a Estudantes	3	593,97	593,97	593,97
3.3.90.92.70 - Auxílio Transporte e Alimentação	3			
3.3.90.92.71 - Outras aquisições de materiais e serviços	3	15.299,22	15.299,22	15.299,22
3.3.90.92.72 - Locação de Máquinas e Equipamentos	3	529.135,44	529.135,44	529.135,44
3.3.90.92.80 - Locação de Meios de Transporte	3	12.599,32	12.599,32	12.599,32
3.3.90.92.81 - Manutenção, Conservação e Instalação de Outros Tipos de Máquinas, Equipamentos e Demais Bens Móveis	3	740.805,55	740.805,55	740.805,55
3.3.90.93.01 - Indenizações	3			
3.3.90.93.02 - Restituições Diversas	3			
3.3.90.93.08 - Devoluções de Recursos de Convênios	3	671.912,81	671.912,81	671.912,81
3.3.91.39.23 - Serviço Médico, Hospitalar, Odontológico e Laboratorial	3			
3.3.91.39.69 - Infrações de Trânsito	3			
3.3.91.41.03 - Contribuições ao Fundo de Capacitação do Servidor Público	3	244.442,83	244.442,83	244.442,83
3.3.91.92.25 - Demais Despesas de Exercícios Anteriores - Outras Despesas Correntes	3			
3.3.91.92.43 - Demais Despesas de Exercícios Anteriores - Serviço Médico, Hospitalar, Odontológico	3			
4.4.40.42.04 - Auxílio para a Área Municipal	4			
4.4.50.42.05 - Auxílio à Entidades Privadas sem fins Lucrativos	4			
4.4.90.30.20 - Material de Tecnologia da Informação	4			
4.4.90.39.82 - Aquisição de Software	4	7.491.545,95	7.491.545,95	7.491.545,95
4.4.90.39.84 - Manutenção, Suporte e Instalação de Softwares	4	20.500,00	20.500,00	20.500,00
4.4.90.40.82 - Aquisição de Software	4			
4.4.90.40.84 - Manutenção, Suporte e Instalação de Softwares	4			
4.4.90.51.04 - Segurança Pública	4	3.514.847,50	3.514.847,50	3.514.847,50
4.4.90.52.01 - Aeronaves	4			
4.4.90.52.02 - Aparelhos, Equipamentos e Utensílios Laboratoriais	4	207.910,00	207.910,00	207.910,00
4.4.90.52.03 - Aparelhos e Equipamentos de Comunicação	4	3.645.206,00	3.645.206,00	3.645.206,00



Estado de Goiás
Secretaria da Segurança Pública
Superintendência de Gestão Integrada
Gerência de Contabilidade

4.4.90.52.05 - Aparelhos e Equipamentos para Esportes e Diversões	4			
4.4.90.52.07 - Aparelhos, Equipamentos e Utensílios Hospitalares	4	0,00	0,00	0,00
4.4.90.52.08 - Aparelhos, Equipamentos e Utensílios Médicos	4			
4.4.90.52.09 - Armamentos	4	0,00	0,00	0,00
4.4.90.52.10 - Automóveis, Outros Veículos Automotores e Equipamentos Automotivos	4	1.423.706,00	1.423.706,00	1.423.706,00
4.4.90.52.11 - Equipamentos de Tecnologia da Informação	4	7.078.755,23	7.078.755,23	7.078.755,23
4.4.90.52.12 - Equipamentos de Proteção, Segurança e Socorro	4	544.379,88	544.379,88	544.379,88
4.4.90.52.13 - Equipamentos e Utensílios Hidráulicos e Elétricos	4	271.747,95	271.747,95	271.747,95
4.4.90.52.14 - Equipamentos para Áudio, Vídeo e Foto	4	162.261,65	162.261,65	162.261,65
4.4.90.52.15 - Instrumentos Musicais e Artísticos	4			
4.4.90.52.22 - Máquinas, Utensílios e Equipamentos Diversos	4	52.407,33	52.407,33	52.407,33
4.4.90.52.24 - Mobiliário em Geral	4	647.407,08	647.407,08	647.407,08
4.4.90.52.28 - Peças Não Incorporáveis a Imóveis	4			
4.4.90.52.35 - Máquinas e Equipamentos para Ambientes de Cursos e Treinamentos	4			
4.4.90.52.37 - Máquinas e Equipamentos Energéticos	4			
4.4.90.52.42 - Utensílios em geral	4			
4.4.90.92.27 - Mobiliário Geral	4			
4.4.90.92.30 - Obras e Instalações	4	24.592,69	24.592,69	24.592,69
4.4.90.92.39 - Automóveis e Outros Meios de Transportes	4	413.900,00	413.900,00	413.900,00
4.4.90.92.40 - Máquinas, Utensílios e Equipamentos	4	254.135,00	254.135,00	254.135,00
4.4.90.92.74 - Equipamentos de Tecnologia da Informação	4	37.500,00	37.500,00	37.500,00
4.4.90.92.75 - Aquisição ou Desenvolvimento de Software	4			
4.4.90.92.76 - Aparelhos, Equipamentos e Utensílios Laboratoriais	4			
4.4.90.92.77 - Aparelhos e Equipamentos de Comunicações	4			
4.4.90.92.78 - Equipamentos para Áudio, Vídeo e Foto	4	8.377,67	8.377,67	8.377,67
4.4.90.93.08 - Devoluções de Recursos de Convênios	4	435.528,36	435.528,36	435.528,36
Soma:		350.643.517,10	350.643.517,10	350.625.126,90

2901 - GAB. SEC. SEGURANÇA PÚBLICA -

EXERCÍCIO – 2019



Estado de Goiás
Secretaria da Segurança Pública
Superintendência de Gestão Integrada
Gerência de Contabilidade

NATUREZA DE DESPESA	FONTE	2019		
		EMPENHADO	LIQUIDADO	PAGO
3.1.90.01.09 - Vantagens - Inativo Militar	1			
3.1.90.03.03 - Pensões - Pensionista Civil	1	4.033.768,19	4.033.768,19	4.033.768,19
3.1.90.05.01 - Salário Família - Ativo Civil	1	2.328,80	2.328,80	2.328,80
3.1.90.11.01 - 13º Salário	1	12.975.161,10	12.975.161,10	12.975.161,10
3.1.90.11.02 - Adicionais Diversos	1	4.322.102,30	4.322.102,30	4.322.102,30
3.1.90.11.03 - Férias - Abono	1	6.087.104,59	6.087.104,59	6.087.104,59
3.1.90.11.06 - Adicionais de Insalubridade / Risco à Vida / Saúde	1			
3.1.90.11.07 - Gratificação por Exercício de Cargo	1	55.783.508,89	55.783.508,89	55.783.508,89
3.1.90.11.10 - Vencimentos e Salários	1	18.664.510,59	18.664.510,59	18.664.510,59
3.1.90.11.13 - IRRF - Pessoal Civil	1	26.064.511,58	26.064.511,58	26.064.511,58
3.1.90.11.14 - Contribuições para o Fundo de Previdência Estadual - Ativo Civil	1	18.890.155,87	18.890.155,87	18.890.155,87
3.1.90.11.15 - Contribuições para IPASGO SAÚDE	1	2.710.728,33	2.710.728,33	2.710.728,33
3.1.90.11.16 - Gratificação Adicional Anuênio, Quinquênio e Gratificação Trienal	1	1.233.033,68	1.233.033,68	1.233.033,68
3.1.90.11.18 - INSS - Empregado	1	1.817.944,47	1.817.944,47	1.817.944,47
3.1.90.11.19 - Consignação - Pensão Alimentícia	1	485.638,71	485.638,71	485.638,71
3.1.90.11.20 - Consignação - Empréstimos Financeiros	1	11.663.200,41	11.663.200,41	11.663.200,41
3.1.90.11.21 - Consignação - Associação Classe	1	727.257,31	727.257,31	727.257,31
3.1.90.11.39 - Contribuições para os Fundos de Previdência de Municípios - Ativo Civil	1	20.490,60	20.490,60	20.490,60
3.1.90.11.40 - Contribuições para os Fundos de Previdência de Outros Estados - Ativo Civil	1	116.350,02	116.350,02	96.458,20
3.1.90.11.42 - Contribuições para o Plano de Previdência Complementar - PREVCOM-GO - Ativo Civil	1	289.425,43	289.425,43	289.425,43
3.1.90.11.45 - Contribuição para o Fundo Previdenciário - Ativo Civil	1			
3.1.90.12.01 - 13º Salário	1	1.049.376,43	1.049.376,43	1.049.376,43
3.1.90.12.02 - Férias	1	216.774,11	216.774,11	216.774,11
3.1.90.12.08 - Demais Descontos - Pessoal Militar	1	116.029,47	116.029,47	116.029,47
3.1.90.12.09 - IRRF - Pessoal Militar	1	2.478.635,00	2.478.635,00	2.478.635,00
3.1.90.12.10 - Contribuições para o Fundo de Previdência Estadual - Ativo Militar	1	1.818.392,37	1.818.392,37	1.818.392,37
3.1.90.12.11 - Contribuições para IPASGO SAÚDE	1	374.974,05	374.974,05	374.974,05
3.1.90.12.13 - Consignação - Pensão Alimentícia	1	68.957,46	68.957,46	68.957,46
3.1.90.13.01 - FGTS	1	1.264.440,38	1.264.440,38	1.264.440,38
3.1.90.13.03 - INSS - Contribuição Patronal	1	4.216.998,53	4.216.998,53	4.216.998,53



Estado de Goiás
Secretaria da Segurança Pública
Superintendência de Gestão Integrada
Gerência de Contabilidade

3.1.90.13.07 - Multas e Juros sobre Obrigações Patronais	1	54.014,87	54.014,87	54.014,87
3.1.90.13.17 - Contribuição Patronal para Fundos de Previdência de Municípios	1	29.413,13	29.413,13	29.413,13
3.1.90.13.18 - Contribuição Patronal para Fundos de Previdência de Outros Estados	1	235.377,85	235.377,85	197.941,60
3.1.90.13.20 - Contribuição Patronal para o Plano de Previdência Complementar - PREVCOM-GO - Ativo Civil	1	269.725,36	269.725,36	269.725,36
3.1.90.16.10 - Adicionais Variáveis - Pessoal Civil	1	1.622.149,93	1.622.149,93	1.622.149,93
3.1.90.16.14 - Horas-Aula Ministrada - AC2 - Pessoal Civil (Lei nº 15.949/2006)	1	186.568,00	186.568,00	186.568,00
3.1.90.16.15 - Serviço Extraordinário - AC4 - Pessoal Civil	1	4.637.631,43	4.637.631,43	4.637.631,43
3.1.90.17.05 - Adicionais Variáveis - Pessoal Militar	1	12.397.071,84	12.397.071,84	12.397.071,84
3.1.90.17.09 - Serviço Extraordinário - AC4 - Pessoal Militar (Lei nº 15.949/2006)	1	2.162.365,78	2.162.365,78	2.162.365,78
3.1.90.17.10 - Horas-Aula Ministrada - AC2 - Pessoal Militar (Lei nº 15.949/2006)	1	69.320,00	69.320,00	69.320,00
3.1.90.91.16 - Requisição de pequeno valor (folha)	1			
3.1.90.92.02 - Pensões	1	343.058,21	343.058,21	343.058,21
3.1.90.92.04 - Outros Benefícios Previdenciários	1	285,39	285,39	285,39
3.1.90.92.07 - Vencimentos e Vantagens Fixas - Pessoal Civil	1	9.643.838,29	9.643.838,29	9.643.838,29
3.1.90.92.08 - Vencimentos e Vantagens Fixas - Pessoal Militar	1	296.785,70	296.785,70	296.785,70
3.1.90.92.09 - Obrigações Patronais - FGTS	1	178.652,52	178.652,52	178.652,52
3.1.90.92.10 - Obrigações Patronais - INSS	1	1.056.230,14	1.056.230,14	1.056.230,14
3.1.90.92.11 - Demais Obrigações Patronais	1	74.414,05	74.414,05	68.432,85
3.1.90.92.12 - Demais Despesas Variáveis - Pessoal Civil	1	568.317,90	568.317,90	568.317,90
3.1.90.92.13 - Demais Despesas Variáveis - Pessoal Militar	1	1.576.662,48	1.576.662,48	1.576.662,48
3.1.90.92.19 - Demais Despesas de Pessoal de Exercícios Anteriores	1	828.090,59	828.090,59	828.090,59
3.1.90.92.26 - IRRF - Despesas de Exercícios Anteriores	1	4.873.169,90	4.873.169,90	4.873.169,90
3.1.90.92.31 - Ressarcimento de Despesas de Pessoal Requisitado	1	56.928,95	56.928,95	56.928,95
3.1.90.92.33 - Consignação - Empréstimos Financeiros	1	1.978.711,08	1.978.711,08	1.978.711,08
3.1.90.92.35 - Consignação - Associação de Classe	1	114.567,39	114.567,39	114.567,39
3.1.90.92.37 - Contribuição para o Fundo de Previdência Estadual	1	1.953.952,04	1.953.952,04	1.953.952,04
3.1.90.92.41 - Consignação - Pensão Alimentícia	1	52.402,21	52.402,21	52.402,21
3.1.90.92.70 - Demais Despesas Variáveis - Pessoal Civil Inativo	1			
3.1.90.92.72 - Demais Descontos de Pessoal de Exercícios Anteriores - Ativo	1	1.347,46	1.347,46	1.347,46
3.1.90.92.75 - Sentenças Judiciais - Ativo	1			
3.1.90.92.84 - INSS - Empregado	1	443.564,03	443.564,03	443.564,03
3.1.90.92.85 - Contribuição para o Fundo de Previdência Estadual - Ativo	1	698,62	698,62	698,62
3.1.90.96.01 - Pessoal Federal	1	534.747,22	534.747,22	534.747,22



Estado de Goiás
Secretaria da Segurança Pública
Superintendência de Gestão Integrada
Gerência de Contabilidade

3.1.91.13.15 - Contribuição Patronal para o Fundo de Previdência Estadual - Ativo Civil	1	37.780.311,74	37.780.311,74	37.780.311,74
3.1.91.13.16 - Contribuição Patronal para o Fundo de Previdência Estadual - Ativo Militar	1	3.636.784,74	3.636.784,74	3.636.784,74
3.1.91.13.45 - Contribuição Patronal para o Fundo Previdenciário - Ativo Civil	1			
3.1.91.92.38 - Contribuição para o Fundo de Previdência Estadual - Obrigação Patronal	1	3.909.301,32	3.909.301,32	3.909.301,32
3.3.40.41.21 - Contribuições para Municípios, inclusive para suas Entidades da Administração Indireta	3			
3.3.50.41.13 - Contribuições a Associações e demais Entidades com atuação junto à Administração Pública	3			
3.3.90.08.07 - Auxílio Funeral - Ativo Civil	3			
3.3.90.08.09 - Auxílio Funeral - Inativo Civil	3	3.872,70	3.872,70	3.872,70
3.3.90.08.23 - Salário Família Ativo Civil	3			
3.3.90.14.01 - Diárias no Estado	3	341.091,49	341.091,49	341.091,49
3.3.90.14.03 - Diárias no País	3	46.490,02	46.490,02	46.490,02
3.3.90.14.10 - Ajuda de Custo Viagem Internacional - Pessoal Civil	3	14.522,00	14.522,00	14.522,00
3.3.90.15.01 - Diárias no Estado	3	23.562,00	23.562,00	23.562,00
3.3.90.15.03 - Diárias no País	3	102.540,00	102.540,00	102.540,00
3.3.90.15.10 - Ajuda de Custo - Viagem Internacional - Pessoal Militar	3			
3.3.90.17.11 - Serviço Extraordinário - AC4 - Pessoal Militar (Recursos Próprios)	3	513.063,48	513.063,48	513.063,48
3.3.90.30.02 - Combustíveis e Lubrificantes de Avião	3	391.557,46	391.557,46	391.557,46
3.3.90.30.03 - Combustíveis e Lubrificantes para Outras Finalidades	3			
3.3.90.30.04 - Combustível Automotivo - Álcool	3	717.402,78	717.402,78	717.402,78
3.3.90.30.05 - Combustível Automotivo - Diesel	3	528.974,63	528.974,63	528.974,63
3.3.90.30.06 - Combustível Automotivo - Gasolina	3	236.367,11	236.367,11	236.367,11
3.3.90.30.07 - Explosivos e Munições	3			
3.3.90.30.09 - Gêneros Alimentícios	3	65.524,29	65.524,29	65.524,29
3.3.90.30.10 - Lubrificantes Automotivos	3	26.943,66	26.943,66	26.943,66
3.3.90.30.13 - Material de Acondicionamento e Embalagem	3	2.772,70	2.772,70	2.772,70
3.3.90.30.15 - Material de Expediente	3	75.134,97	75.134,97	75.134,97
3.3.90.30.16 - Material de Limpeza e Produtos de Higienezação	3	4.464,00	4.464,00	4.464,00
3.3.90.30.20 - Material de Tecnologia da Informação	3	28.679,39	28.679,39	28.679,39
3.3.90.30.21 - Material de Proteção e Segurança (Inclusive do Trabalho)	3	508,00	508,00	508,00
3.3.90.30.22 - Material de Sinalização Visual para Orientação à Prestação de Serviços Públicos	3	2.367,00	2.367,00	2.367,00
3.3.90.30.27 - Material Hospitalar e/ou Ambulatorial	3	1.346,50	1.346,50	1.346,50
3.3.90.30.28 - Material Laboratorial	3	1.870.264,63	1.870.264,63	1.870.264,63
3.3.90.30.30 - Material para Áudio, Vídeo e Foto	3	0,00	0,00	0,00



Estado de Goiás
Secretaria da Segurança Pública
Superintendência de Gestão Integrada
Gerência de Contabilidade

3.3.90.30.31 - Material para Comunicações	3	0,00	0,00	0,00
3.3.90.30.32 - Material para Eventos, inclusive Congressos, Conferências, Festividades e Homenagens	3			
3.3.90.30.33 - Material para Manutenção, Reparos e Conservação de Bens Imóveis	3	54.757,23	54.757,23	54.757,23
3.3.90.30.34 - Material para Manutenção, Reparos e Conservação de Bens Móveis	3	68.789,38	68.789,38	68.789,38
3.3.90.30.35 - Material para Manutenção, Reparos e Conservação de Veículos	3	226.479,33	226.479,33	226.479,33
3.3.90.30.39 - Material para Utilização em Gráfica	3	151.373,90	151.373,90	151.373,90
3.3.90.30.40 - Material Químico	3	5.483,10	5.483,10	5.483,10
3.3.90.30.42 - Uniformes e Vestuário em Geral	3	0,00	0,00	0,00
3.3.90.30.43 - Material para Manutenção de Aeronaves	3	1.348.039,00	1.348.039,00	1.348.039,00
3.3.90.30.45 - Material para Impressão e Cópia de Documentos	3	1.436,00	1.436,00	1.436,00
3.3.90.30.46 - Bandeiras/Flâmulas/Insignias	3			
3.3.90.30.48 - Sementes, Mudas de Plantas e Insumos	3	0,00	0,00	0,00
3.3.90.30.50 - Material para Alojamentos, Quartos, Hospedarias, Enfermarias e outros tipos de Dormitórios	3	0,00	0,00	0,00
3.3.90.30.51 - Material para Cozinha, Refeitórios e Afins	3	24.117,50	24.117,50	24.117,50
3.3.90.30.52 - Material de Emergência e Prevenção de Acidentes de Público em Imóveis e Veículos	3	21.085,16	21.085,16	21.085,16
3.3.90.30.53 - Material para Sinalização de Trânsito de Veículos e Pessoas	3	0,00	0,00	0,00
3.3.90.30.54 - Material para Identificação de Pessoas, Veículos, Objetos, entre Outros Bens	3	2.015,00	2.015,00	2.015,00
3.3.90.30.55 - Material Educativo e/ou Cultural	3			
3.3.90.30.57 - Materiais para uso em Treinamento	3			
3.3.90.32.02 - Material Educacional e Cultural	3			
3.3.90.33.02 - Passagens para Outros Estados	3	1.111,80	1.111,80	1.111,80
3.3.90.33.10 - Mudança de Domicílio - Pessoal Civil	3	3.800,00	3.800,00	3.800,00
3.3.90.34.01 - Terceirização de Mão de Obra em Substituição a Servidores e Empregados Públicos	3	111.900,24	111.900,24	111.900,24
3.3.90.35.03 - Gestão, Planejamento e Outras Áreas da Administração	3			
3.3.90.36.02 - Diárias e Despesas com Locomoção e Colaboradores Eventuais	3	0,00	0,00	0,00
3.3.90.36.05 - Locação de Imóveis	3	18.000,00	18.000,00	18.000,00
3.3.90.36.06 - Manutenção, Conservação e Instalação de Outros Tipos de Máquinas, Equipamentos e demais Bens Móveis	3	5.000,00	5.000,00	5.000,00
3.3.90.36.07 - Manutenção, Conservação e Instalação de Máquinas, Equipamentos e/ou Utensílios de Escritório	3	7.192,00	7.192,00	7.192,00
3.3.90.36.08 - Manutenção e Conservação de Frota de Veículos	3	0,00	0,00	0,00
3.3.90.36.12 - Serviço de Áudio, Vídeo e Foto	3	0,00	0,00	0,00
3.3.90.36.19 - Serviços de Caráter Secreto e Reservado	3	1.160.000,00	1.160.000,00	1.160.000,00
3.3.90.36.22 - Estagiários e Monitores	3	526.537,51	526.537,51	526.537,51



Estado de Goiás
Secretaria da Segurança Pública
Superintendência de Gestão Integrada
Gerência de Contabilidade

3.3.90.36.34 - Manutenção e Instalação de Equipamentos de Tecnologia da Informação	3	0,00	0,00	0,00
3.3.90.36.41 - Conservação, Reparos e Manutenção de Imóveis	3	7.569,03	7.569,03	7.569,03
3.3.90.37.03 - Conservação, Reparos e Manutenção de Bens Imóveis	3			
3.3.90.37.04 - Mão de Obra de Estagiários ou Monitores	3	65.266,66	65.266,66	65.266,66
3.3.90.37.08 - Serviços de Tecnologia da Informação	3			
3.3.90.39.01 - Água e Esgoto	3	971.650,48	971.650,48	971.650,48
3.3.90.39.02 - Assinatura de Periódicos e Anuidades Diversas	3	3.240,00	3.240,00	3.240,00
3.3.90.39.04 - Energia Elétrica	3	2.177.534,11	2.177.534,11	2.177.534,11
3.3.90.39.05 - Realização de Eventos, inclusive Congressos e Conferências	3			
3.3.90.39.07 - Fornecimento de Alimentação	3			
3.3.90.39.12 - Locação de Imóveis	3	69.489,62	69.489,62	69.489,62
3.3.90.39.13 - Locação de Máquinas e Equipamentos	3			
3.3.90.39.15 - Manutenção, Conservação e Instalação de Outros Tipos de Máquinas, Equipamentos e demais Bens Móveis	3	868.078,38	868.078,38	868.078,38
3.3.90.39.16 - Manutenção, Conservação e Instalação de Equipamentos de Tecnologia da Informação	3			
3.3.90.39.18 - Manutenção, Reparos e Conservação de Bens Imóveis	3	12.310.225,55	12.310.225,55	12.310.225,55
3.3.90.39.20 - Manutenção, Conservação e Instalação de Máquinas, Equip e/ou Utensílios de Escritório e Unidades Administrativas	3	499,90	499,90	499,90
3.3.90.39.21 - Manutenção, Reparo e Conservação de Frota de Veículos	3	91.726,57	91.726,57	91.726,57
3.3.90.39.23 - Serviço Médico, Hospitalar e Odontológico	3			
3.3.90.39.25 - Serviço de Áudio, Vídeo e Foto	3	125.367,30	125.367,30	125.367,30
3.3.90.39.26 - Serviço de Caráter Secreto e Reservado	3			
3.3.90.39.28 - Outros Serviços Técnicos Especializados de Tecnologia da Informação	3			
3.3.90.39.30 - Serviço de Telecomunicação e Transmissão de Dados (Alterado pela Portaria nº 002/11)	3	3.339.792,36	3.339.792,36	3.339.792,36
3.3.90.39.31 - Serviço de Telefonia Fixa	3	742.528,96	742.528,96	742.528,96
3.3.90.39.32 - Serviço de Telefonia Móvel Celular	3	88.919,11	88.919,11	88.919,11
3.3.90.39.33 - Serviços Gráficos	3	3.094.265,70	3.094.265,70	3.094.265,70
3.3.90.39.34 - Serviços de Cópias e Reprodução de Documentos	3	1.656.000,00	1.656.000,00	1.656.000,00
3.3.90.39.36 - Outros Serviços Técnicos Profissionais	3			
3.3.90.39.39 - Publicação Exigida por Lei	3	22.427,57	22.427,57	22.427,57
3.3.90.39.43 - Serviços Bancários	3			
3.3.90.39.44 - Serviços Diversos com Aeronaves	3	2.771.072,66	2.771.072,66	2.771.072,66
3.3.90.39.51 - Seguros (Pessoais / Bens Móveis e Imóveis)	3	619.000,00	619.000,00	619.000,00
3.3.90.39.57 - Limpeza, Higienização, Lavanderia, Esterilização e/ou Desinsetização	3			



Estado de Goiás
Secretaria da Segurança Pública
Superintendência de Gestão Integrada
Gerência de Contabilidade

3.3.90.39.62 - Serviços de Postagem de Correspondência em Geral / Entrega de Encomenda e Outras Assemelhadas	3	312.603,46	312.603,46	312.603,46
3.3.90.39.65 - Taxa de Administração de Contratos, Convênios e Instrumentos Congêneros	3	7.856,72	7.856,72	7.856,72
3.3.90.39.66 - Serviços de Confecção de Material de Sinalização Visual e Identificação Pessoal/Profissional/Patrimonial	3			
3.3.90.39.68 - Multas Indedutíveis	3			
3.3.90.39.69 - Infrações de Trânsito	3			
3.3.90.39.84 - Manutenção, Suporte e Instalação de Softwares	3			
3.3.90.39.85 - Serviços Laboratoriais	3	11.206,40	11.206,40	11.206,40
3.3.90.39.86 - Serviço de Treinamento	3	5.780,00	5.780,00	5.780,00
3.3.90.39.87 - Locação de viaturas e outros veículos para patrulhamento	3			
3.3.90.40.14 - Locação de Software	3			
3.3.90.40.16 - Manutenção, Conservação e Instalação de Equipamentos de Tecnologia da Informação	3	118.083,33	118.083,33	118.083,33
3.3.90.40.28 - Outros Serviços Técnicos Especializados de Tecnologia da Informação	3	3.333.349,71	3.333.349,71	3.333.349,71
3.3.90.40.30 - Serviço de Telecomunicação e Transmissão de Dados (Alterado pela Portaria nº 002/11)	3	4.524.326,59	4.524.326,59	4.524.326,59
3.3.90.40.84 - Manutenção, Suporte e Instalação de Softwares	3	1.973.386,35	1.973.386,35	1.973.386,35
3.3.90.41.20 - Contribuições para o CREDEQ e FEDRO	3	19.941,00	19.941,00	19.941,00
3.3.90.46.01 - Servidores Civis	3	1.477.667,38	1.477.667,38	1.477.667,38
3.3.90.47.04 - Contribuição Previdenciária Patronal de Serviços de Terceiros	3	0,00	0,00	0,00
3.3.90.47.05 - ISSQN, IPTU, ITU e Taxas de Limpeza Pública	3	3.692,75	3.692,75	3.692,75
3.3.90.47.06 - Taxas e Licenças (Administrativas/Judiciais/CREA/Prefeitura)	3	733,04	733,04	733,04
3.3.90.48.04 - Auxílio para participação em Cursos de Formação	3			
3.3.90.49.01 - Servidores Civis	3	181.171,00	181.171,00	181.171,00
3.3.90.91.03 - Sentenças Indenizatórias	3	116.699,62	116.699,62	116.699,62
3.3.90.91.10 - Sentenças para entrega de outros tipos de material, bem ou serviço público	3			
3.3.90.91.16 - Requisição de pequeno valor	3			
3.3.90.92.05 - Outros Benefícios Assistências	3	75.694,68	75.694,68	75.694,68
3.3.90.92.21 - Diárias de Pessoal Civil	3	29.010,00	29.010,00	29.010,00
3.3.90.92.22 - Diárias de Pessoal Militar	3	0,00	0,00	0,00
3.3.90.92.23 - Indenizações e Restituições	3			
3.3.90.92.24 - Sentenças Judiciais	3			
3.3.90.92.25 - Demais Despesas de Exercícios Anteriores - Outras Despesas Correntes - Serviços	3	309.116,47	309.116,47	309.116,47
3.3.90.92.30 - Demais Despesas de Exercícios Anteriores - Outras Despesas Correntes - Materiais	3			
3.3.90.92.45 - Terceirização de mão de obra em substituição a servidores e empregados públicos	3	35.824,84	35.824,84	35.824,84



Estado de Goiás
Secretaria da Segurança Pública
Superintendência de Gestão Integrada
Gerência de Contabilidade

3.3.90.92.46 - Consultorias e Outros Serviços Técnicos Especializados	3			
3.3.90.92.47 - Manutenção, Reparos e Conservação de Bens Imóveis	3	2.382.046,18	2.382.046,18	2.382.046,18
3.3.90.92.48 - Limpeza, Higienização, Lavanderia, Esterilização e/ou Desinsetização	3			
3.3.90.92.50 - Locação de imóveis	3	29.971,88	29.971,88	29.971,88
3.3.90.92.51 - Materiais e Serviços Laboratoriais	3	104.980,60	104.980,60	104.980,60
3.3.90.92.52 - Água e Esgoto	3	414.461,69	414.461,69	414.461,69
3.3.90.92.53 - Energia Elétrica	3	1.791.683,91	1.791.683,91	1.791.683,91
3.3.90.92.54 - Serviços de Telefonia Fixa e Celular	3	1.508.023,29	1.508.023,29	1.508.023,29
3.3.90.92.55 - Manutenção, Reparo, Conservação e Estacionamento de Frota de Veículos	3	122.365,33	122.365,33	122.365,33
3.3.90.92.56 - Materiais e Serviços da área de Tecnologia da Informação	3	406.701,83	406.701,83	406.701,83
3.3.90.92.57 - Combustíveis	3	458.927,86	458.927,86	458.927,86
3.3.90.92.59 - Materiais e Serviços Gráficos, Publicações e Assinaturas	3	216.272,10	216.272,10	216.272,10
3.3.90.92.62 - Impressão e Reprodução de Documentos	3	633.880,18	633.880,18	633.880,18
3.3.90.92.67 - Outras Obrigações Tributárias e Contributivas	3			
3.3.90.92.69 - Auxílio Financeiro a Estudantes	3			
3.3.90.92.70 - Auxílio Transporte e Alimentação	3	153.600,72	153.600,72	153.600,72
3.3.90.92.71 - Outras aquisições de materiais e serviços	3	41.587,90	41.587,90	41.587,90
3.3.90.92.72 - Locação de Máquinas e Equipamentos	3			
3.3.90.92.80 - Locação de Meios de Transporte	3			
3.3.90.92.81 - Manutenção, Conservação e Instalação de Outros Tipos de Máquinas, Equipamentos e Demais Bens Móveis	3	592.679,63	592.679,63	592.679,63
3.3.90.93.01 - Indenizações	3	6.800,00	6.800,00	6.800,00
3.3.90.93.02 - Restituições Diversas	3	91.821,23	91.821,23	91.821,23
3.3.90.93.08 - Devoluções de Recursos de Convênios	3			
3.3.91.39.23 - Serviço Médico, Hospitalar, Odontológico e Laboratorial	3	0,00	0,00	0,00
3.3.91.39.69 - Infrações de Trânsito	3			
3.3.91.41.03 - Contribuições ao Fundo de Capacitação do Servidor Público	3	208.835,92	208.835,92	208.835,92
3.3.91.92.25 - Demais Despesas de Exercícios Anteriores - Outras Despesas Correntes	3	69.958,72	69.958,72	69.958,72
3.3.91.92.43 - Demais Despesas de Exercícios Anteriores - Serviço Médico, Hospitalar, Odontológico	3			
4.4.40.42.04 - Auxílio para a Área Municipal	4			
4.4.50.42.05 - Auxílio à Entidades Privadas sem fins Lucrativos	4			
4.4.90.30.20 - Material de Tecnologia da Informação	4			
4.4.90.39.82 - Aquisição de Software	4			



Estado de Goiás
Secretaria da Segurança Pública
Superintendência de Gestão Integrada
Gerência de Contabilidade

4.4.90.39.84 - Manutenção, Suporte e Instalação de Softwares	4			
4.4.90.40.82 - Aquisição de Software	4	0,00	0,00	0,00
4.4.90.40.84 - Manutenção, Suporte e Instalação de Softwares	4	159.999,98	159.999,98	159.999,98
4.4.90.51.04 - Segurança Pública	4	403.394,49	403.394,49	403.394,49
4.4.90.52.01 - Aeronaves	4			
4.4.90.52.02 - Aparelhos, Equipamentos e Utensílios Laboratoriais	4	511.781,67	511.781,67	511.781,67
4.4.90.52.03 - Aparelhos e Equipamentos de Comunicação	4	692.086,28	692.086,28	692.086,28
4.4.90.52.05 - Aparelhos e Equipamentos para Esportes e Diversões	4	4.890,00	4.890,00	4.890,00
4.4.90.52.07 - Aparelhos, Equipamentos e Utensílios Hospitalares	4			
4.4.90.52.08 - Aparelhos, Equipamentos e Utensílios Médicos	4			
4.4.90.52.09 - Armamentos	4	1.740.450,00	1.740.450,00	1.740.450,00
4.4.90.52.10 - Automóveis, Outros Veículos Automotores e Equipamentos Automotivos	4	1.059.634,15	1.059.634,15	1.059.634,15
4.4.90.52.11 - Equipamentos de Tecnologia da Informação	4	55.035,89	55.035,89	55.035,89
4.4.90.52.12 - Equipamentos de Proteção, Segurança e Socorro	4	115.113,36	115.113,36	115.113,36
4.4.90.52.13 - Equipamentos e Utensílios Hidráulicos e Elétricos	4			
4.4.90.52.14 - Equipamentos para Áudio, Vídeo e Foto	4			
4.4.90.52.15 - Instrumentos Musicais e Artísticos	4			
4.4.90.52.22 - Máquinas, Utensílios e Equipamentos Diversos	4	32.170,08	32.170,08	32.170,08
4.4.90.52.24 - Mobiliário em Geral	4	453.082,88	453.082,88	453.082,88
4.4.90.52.28 - Peças Não Incorporáveis a Imóveis	4			
4.4.90.52.35 - Máquinas e Equipamentos para Ambientes de Cursos e Treinamentos	4			
4.4.90.52.37 - Máquinas e Equipamentos Energéticos	4			
4.4.90.52.42 - Utensílios em geral	4			
4.4.90.92.27 - Mobiliário Geral	4			
4.4.90.92.30 - Obras e Instalações	4	565.068,95	565.068,95	565.068,95
4.4.90.92.39 - Automóveis e Outros Meios de Transportes	4			
4.4.90.92.40 - Máquinas, Utensílios e Equipamentos	4			
4.4.90.92.74 - Equipamentos de Tecnologia da Informação	4	140.070,87	140.070,87	140.070,87
4.4.90.92.75 - Aquisição ou Desenvolvimento de Software	4	159.999,98	159.999,98	159.999,98
4.4.90.92.76 - Aparelhos, Equipamentos e Utensílios Laboratoriais	4			
4.4.90.92.77 - Aparelhos e Equipamentos de Comunicações	4			
4.4.90.92.78 - Equipamentos para Áudio, Vídeo e Foto	4			
4.4.90.93.08 - Devoluções de Recursos de Convênios	4	25.196.340,96	25.196.340,96	25.196.340,96



Estado de Goiás
Secretaria da Segurança Pública
Superintendência de Gestão Integrada
Gerência de Contabilidade

Soma		359.877.340,60	359.877.340,60	359.814.031,33
------	--	----------------	----------------	----------------

2901 - GAB. SEC. SEGURANÇA PÚBLICA -
EXERCÍCIO – 2020

NATUREZA DE DESPESA	FONTE	2020		
		EMPENHADO	LIQUIDADO	PAGO
3.1.90.01.09 - Vantagens - Inativo Militar	1			
3.1.90.03.03 - Pensões - Pensionista Civil	1	3.806.334,41	3.806.334,41	3.806.334,41
3.1.90.05.01 - Salário Família - Ativo Civil	1	3.695,12	3.695,12	3.695,12
3.1.90.11.01 - 13º Salário	1	13.448.433,79	13.448.433,79	13.448.433,79
3.1.90.11.02 - Adicionais Diversos	1	5.152.646,15	5.152.646,15	5.152.646,15
3.1.90.11.03 - Férias - Abono	1	6.063.578,22	6.063.578,22	6.063.578,22
3.1.90.11.06 - Adicionais de Insalubridade / Risco à Vida / Saúde	1			
3.1.90.11.07 - Gratificação por Exercício de Cargo	1	54.828.277,10	54.828.277,10	54.828.277,10
3.1.90.11.10 - Vencimentos e Salários	1	18.777.322,21	18.777.322,21	18.777.322,21
3.1.90.11.13 - IRRF - Pessoal Civil	1	25.532.240,37	25.532.240,37	25.532.240,37
3.1.90.11.14 - Contribuições para o Fundo de Previdência Estadual - Ativo Civil	1	18.414.262,61	18.414.262,61	18.414.262,61
3.1.90.11.15 - Contribuições para IPASGO SAÚDE	1	2.881.088,69	2.881.088,69	2.881.088,69
3.1.90.11.16 - Gratificação Adicional Anuênio, Quinquênio e Gratificação Trienal	1	1.259.519,56	1.259.519,56	1.259.519,56
3.1.90.11.18 - INSS - Empregado	1	2.128.501,62	2.128.501,62	2.128.501,62
3.1.90.11.19 - Consignação - Pensão Alimentícia	1	431.504,83	431.504,83	431.504,83
3.1.90.11.20 - Consignação - Empréstimos Financeiros	1	11.764.668,49	11.764.668,49	11.764.668,49
3.1.90.11.21 - Consignação - Associação Classe	1	691.660,99	691.660,99	691.660,99
3.1.90.11.39 - Contribuições para os Fundos de Previdência de Municípios - Ativo Civil	1	18.438,51	18.438,51	18.438,51
3.1.90.11.40 - Contribuições para os Fundos de Previdência de Outros Estados - Ativo Civil	1	135.336,60	135.336,60	66.149,77
3.1.90.11.42 - Contribuições para o Plano de Previdência Complementar - PREVCOM-GO - Ativo Civil	1	295.698,01	295.698,01	295.698,01
3.1.90.11.45 - Contribuição para o Fundo Previdenciário - Ativo Civil	1	212.438,90	212.438,90	212.438,90
3.1.90.12.01 - 13º Salário	1	997.629,92	997.629,92	997.629,92
3.1.90.12.02 - Férias	1	239.829,46	239.829,46	239.829,46
3.1.90.12.08 - Demais Descontos - Pessoal Militar	1	111.639,38	111.639,38	111.639,38



Estado de Goiás
Secretaria da Segurança Pública
Superintendência de Gestão Integrada
Gerência de Contabilidade

3.1.90.12.09 - IRRF - Pessoal Militar	1	2.253.121,88	2.253.121,88	2.253.121,88
3.1.90.12.10 - Contribuições para o Fundo de Previdência Estadual - Ativo Militar	1	1.148.136,87	1.148.136,87	1.148.136,87
3.1.90.12.11 - Contribuições para IPASGO SAÚDE	1	374.272,43	374.272,43	374.272,43
3.1.90.12.13 - Consignação - Pensão Alimentícia	1	58.312,98	58.312,98	58.312,98
3.1.90.13.01 - FGTS	1	1.346.308,47	1.346.308,47	1.346.308,47
3.1.90.13.03 - INSS - Contribuição Patronal	1	4.973.425,37	4.973.425,37	4.973.425,37
3.1.90.13.07 - Multas e Juros sobre Obrigações Patronais	1	49.707,50	49.707,50	49.707,50
3.1.90.13.17 - Contribuição Patronal para Fundos de Previdência de Municípios	1	28.929,47	28.929,47	28.929,47
3.1.90.13.18 - Contribuição Patronal para Fundos de Previdência de Outros Estados	1	234.406,31	234.406,31	115.397,67
3.1.90.13.20 - Contribuição Patronal para o Plano de Previdência Complementar - PREVCOM-GO - Ativo Civil	1	257.733,74	257.733,74	257.733,74
3.1.90.16.10 - Adicionais Variáveis - Pessoal Civil	1	1.845.208,32	1.845.208,32	1.845.208,32
3.1.90.16.14 - Horas-Aula Ministrada - AC2 - Pessoal Civil (Lei nº 15.949/2006)	1	63.125,60	63.125,60	63.125,60
3.1.90.16.15 - Serviço Extraordinário - AC4 - Pessoal Civil	1	4.749.914,33	4.749.914,33	4.749.914,33
3.1.90.17.05 - Adicionais Variáveis - Pessoal Militar	1	12.166.412,87	12.166.412,87	12.166.412,87
3.1.90.17.09 - Serviço Extraordinário - AC4 - Pessoal Militar (Lei nº 15.949/2006)	1	1.744.610,87	1.744.610,87	1.744.610,87
3.1.90.17.10 - Horas-Aula Ministrada - AC2 - Pessoal Militar (Lei nº 15.949/2006)	1	40.291,60	40.291,60	40.291,60
3.1.90.91.16 - Requisição de pequeno valor (folha)	1			
3.1.90.92.02 - Pensões	1			
3.1.90.92.04 - Outros Benefícios Previdenciários	1			
3.1.90.92.07 - Vencimentos e Vantagens Fixas - Pessoal Civil	1	219.241,95	219.241,95	219.241,95
3.1.90.92.08 - Vencimentos e Vantagens Fixas - Pessoal Militar	1			
3.1.90.92.09 - Obrigações Patronais - FGTS	1	12.162,09	12.162,09	12.162,09
3.1.90.92.10 - Obrigações Patronais - INSS	1			
3.1.90.92.11 - Demais Obrigações Patronais	1	964,18	964,18	964,18
3.1.90.92.12 - Demais Despesas Variáveis - Pessoal Civil	1			
3.1.90.92.13 - Demais Despesas Variáveis - Pessoal Militar	1			
3.1.90.92.19 - Demais Despesas de Pessoal de Exercícios Anteriores	1			
3.1.90.92.26 - IRRF - Despesas de Exercícios Anteriores	1			
3.1.90.92.31 - Ressarcimento de Despesas de Pessoal Requisitado	1			
3.1.90.92.33 - Consignação - Empréstimos Financeiros	1			
3.1.90.92.35 - Consignação - Associação de Classe	1			
3.1.90.92.37 - Contribuição para o Fundo de Previdência Estadual	1			
3.1.90.92.41 - Consignação - Pensão Alimentícia	1	0,00	0,00	0,00



Estado de Goiás
Secretaria da Segurança Pública
Superintendência de Gestão Integrada
Gerência de Contabilidade

3.1.90.92.70 - Demais Despesas Variáveis - Pessoal Civil Inativo	1	113.697,63	113.697,63	113.697,63
3.1.90.92.72 - Demais Descontos de Pessoal de Exercícios Anteriores - Ativo	1	482,09	482,09	482,09
3.1.90.92.75 - Sentenças Judiciais - Ativo	1	7.770,14	7.770,14	7.770,14
3.1.90.92.84 - INSS - Empregado	1			
3.1.90.92.85 - Contribuição para o Fundo de Previdência Estadual - Ativo	1			
3.1.90.96.01 - Pessoal Federal	1	789.966,78	789.966,78	789.966,78
3.1.91.13.15 - Contribuição Patronal para o Fundo de Previdência Estadual - Ativo Civil	1	36.828.525,22	36.828.525,22	36.828.525,22
3.1.91.13.16 - Contribuição Patronal para o Fundo de Previdência Estadual - Ativo Militar	1	553.719,14	553.719,14	553.719,14
3.1.91.13.45 - Contribuição Patronal para o Fundo Previdenciário - Ativo Civil	1	212.438,90	212.438,90	212.438,90
3.1.91.92.38 - Contribuição para o Fundo de Previdência Estadual - Obrigação Patronal	1			
3.3.40.41.21 - Contribuições para Municípios, inclusive para suas Entidades da Administração Indireta	3			
3.3.50.41.13 - Contribuições a Associações e demais Entidades com atuação junto à Administração Pública	3			
3.3.90.08.07 - Auxílio Funeral - Ativo Civil	3	3.872,70	3.872,70	3.872,70
3.3.90.08.09 - Auxílio Funeral - Inativo Civil	3	23.236,20	23.236,20	23.236,20
3.3.90.08.23 - Salário Família Ativo Civil	3			
3.3.90.14.01 - Diárias no Estado	3	439.974,10	439.974,10	439.974,10
3.3.90.14.03 - Diárias no País	3	22.260,00	22.260,00	22.260,00
3.3.90.14.10 - Ajuda de Custo Viagem Internacional - Pessoal Civil	3	14.642,29	14.642,29	14.642,29
3.3.90.15.01 - Diárias no Estado	3	5.807,50	5.807,50	5.807,50
3.3.90.15.03 - Diárias no País	3	156.010,00	156.010,00	156.010,00
3.3.90.15.10 - Ajuda de Custo - Viagem Internacional - Pessoal Militar	3			
3.3.90.17.11 - Serviço Extraordinário - AC4 - Pessoal Militar (Recursos Próprios)	3	561.758,22	561.758,22	561.758,22
3.3.90.30.02 - Combustíveis e Lubrificantes de Avião	3	167.268,20	167.268,20	167.268,20
3.3.90.30.03 - Combustíveis e Lubrificantes para Outras Finalidades	3			
3.3.90.30.04 - Combustível Automotivo - Álcool	3	522.777,06	522.777,06	522.777,06
3.3.90.30.05 - Combustível Automotivo - Diesel	3	497.703,73	497.703,73	497.703,73
3.3.90.30.06 - Combustível Automotivo - Gasolina	3	209.674,88	209.674,88	209.674,88
3.3.90.30.07 - Explosivos e Munições	3			
3.3.90.30.09 - Gêneros Alimentícios	3	124.673,84	124.673,84	124.673,84
3.3.90.30.10 - Lubrificantes Automotivos	3	21.065,26	21.065,26	21.065,26
3.3.90.30.13 - Material de Acondicionamento e Embalagem	3	0,00	0,00	0,00
3.3.90.30.15 - Material de Expediente	3	58.935,86	58.935,86	58.935,86
3.3.90.30.16 - Material de Limpeza e Produtos de Higienização	3	6.993,00	6.993,00	6.993,00



Estado de Goiás
Secretaria da Segurança Pública
Superintendência de Gestão Integrada
Gerência de Contabilidade

3.3.90.30.20 - Material de Tecnologia da Informação	3	590,00	590,00	590,00
3.3.90.30.21 - Material de Proteção e Segurança (Inclusive do Trabalho)	3	74.834,50	74.834,50	74.834,50
3.3.90.30.22 - Material de Sinalização Visual para Orientação à Prestação de Serviços Públicos	3	0,00	0,00	0,00
3.3.90.30.27 - Material Hospitalar e/ou Ambulatorial	3	6.200,80	6.200,80	6.200,80
3.3.90.30.28 - Material Laboratorial	3	500.387,20	500.387,20	500.387,20
3.3.90.30.30 - Material para Áudio, Vídeo e Foto	3	0,00	0,00	0,00
3.3.90.30.31 - Material para Comunicações	3	0,00	0,00	0,00
3.3.90.30.32 - Material para Eventos, inclusive Congressos, Conferências, Festividades e Homenagens	3			
3.3.90.30.33 - Material para Manutenção, Reparos e Conservação de Bens Imóveis	3	11.706,22	11.706,22	11.706,22
3.3.90.30.34 - Material para Manutenção, Reparos e Conservação de Bens Móveis	3	39.006,95	39.006,95	39.006,95
3.3.90.30.35 - Material para Manutenção, Reparos e Conservação de Veículos	3	218.061,86	218.061,86	218.061,86
3.3.90.30.39 - Material para Utilização em Gráfica	3	0,00	0,00	0,00
3.3.90.30.40 - Material Químico	3	811,00	811,00	811,00
3.3.90.30.42 - Uniformes e Vestuário em Geral	3	100.401,60	100.401,60	100.401,60
3.3.90.30.43 - Material para Manutenção de Aeronaves	3	764.368,35	764.368,35	764.368,35
3.3.90.30.45 - Material para Impressão e Cópia de Documentos	3	0,00	0,00	0,00
3.3.90.30.46 - Bandeiras/Fâmulas/Insígnias	3			
3.3.90.30.48 - Sementes, Mudas de Plantas e Insumos	3	0,00	0,00	0,00
3.3.90.30.50 - Material para Alojamentos, Quartos, Hospedarias, Enfermarias e outros tipos de Dormitórios	3	0,00	0,00	0,00
3.3.90.30.51 - Material para Cozinha, Refeitórios e Afins	3	28.794,14	28.794,14	28.794,14
3.3.90.30.52 - Material de Emergência e Prevenção de Acidentes de Público em Imóveis e Veículos	3	858,42	858,42	858,42
3.3.90.30.53 - Material para Sinalização de Trânsito de Veículos e Pessoas	3	0,00	0,00	0,00
3.3.90.30.54 - Material para Identificação de Pessoas, Veículos, Objetos, entre Outros Bens	3	7.990,40	7.990,40	7.990,40
3.3.90.30.55 - Material Educativo e/ou Cultural	3			
3.3.90.30.57 - Materiais para uso em Treinamento	3			
3.3.90.32.02 - Material Educacional e Cultural	3	71.235,00	71.235,00	71.235,00
3.3.90.33.02 - Passagens para Outros Estados	3	0,00	0,00	0,00
3.3.90.33.10 - Mudança de Domicílio - Pessoal Civil	3	4.000,00	4.000,00	4.000,00
3.3.90.34.01 - Terceirização de Mão de Obra em Substituição a Servidores e Empregados Públicos	3	117.062,12	117.062,12	117.062,12
3.3.90.35.03 - Gestão, Planejamento e Outras Áreas da Administração	3			
3.3.90.36.02 - Diárias e Despesas com Locomoção e Colaboradores Eventuais	3	0,00	0,00	0,00
3.3.90.36.05 - Locação de Imóveis	3	18.000,00	18.000,00	18.000,00
3.3.90.36.06 - Manutenção, Conservação e Instalação de Outros Tipos de Máquinas, Equipamentos e demais	3	0,00	0,00	0,00



Estado de Goiás
Secretaria da Segurança Pública
Superintendência de Gestão Integrada
Gerência de Contabilidade

Bens Móveis				
3.3.90.36.07 - Manutenção, Conservação e Instalação de Máquinas, Equipamentos e/ou Utensílios de Escritório	3	0,00	0,00	0,00
3.3.90.36.08 - Manutenção e Conservação de Frota de Veículos	3	0,00	0,00	0,00
3.3.90.36.12 - Serviço de Áudio, Vídeo e Foto	3			
3.3.90.36.19 - Serviços de Caráter Secreto e Reservado	3	1.499.916,00	1.499.916,00	1.499.916,00
3.3.90.36.22 - Estagiários e Monitores	3	267.553,47	267.553,47	267.553,47
3.3.90.36.34 - Manutenção e Instalação de Equipamentos de Tecnologia da Informação	3			
3.3.90.36.41 - Conservação, Reparos e Manutenção de Imóveis	3	0,00	0,00	0,00
3.3.90.37.03 - Conservação, Reparos e Manutenção de Bens Imóveis	3			
3.3.90.37.04 - Mão de Obra de Estagiários ou Monitores	3			
3.3.90.37.08 - Serviços de Tecnologia da Informação	3			
3.3.90.39.01 - Água e Esgoto	3	1.036.752,38	1.036.752,38	1.036.752,38
3.3.90.39.02 - Assinatura de Periódicos e Anuidades Diversas	3	2.721,60	2.721,60	2.721,60
3.3.90.39.04 - Energia Elétrica	3	1.836.558,74	1.836.558,74	1.836.558,74
3.3.90.39.05 - Realização de Eventos, inclusive Congressos e Conferências	3			
3.3.90.39.07 - Fornecimento de Alimentação	3			
3.3.90.39.12 - Locação de Imóveis	3	46.717,70	46.717,70	46.717,70
3.3.90.39.13 - Locação de Máquinas e Equipamentos	3			
3.3.90.39.15 - Manutenção, Conservação e Instalação de Outros Tipos de Máquinas, Equipamentos e demais Bens Móveis	3	480.386,02	480.386,02	480.386,02
3.3.90.39.16 - Manutenção, Conservação e Instalação de Equipamentos de Tecnologia da Informação	3			
3.3.90.39.18 - Manutenção, Reparos e Conservação de Bens Imóveis	3	10.608.832,02	10.608.832,02	10.608.832,02
3.3.90.39.20 - Manutenção, Conservação e Instalação de Máquinas, Equip e/ou Utensílios de Escritório e Unidades Administrativas	3	5.167,00	5.167,00	5.167,00
3.3.90.39.21 - Manutenção, Reparo e Conservação de Frota de Veículos	3	96.910,35	96.910,35	96.910,35
3.3.90.39.23 - Serviço Médico, Hospitalar e Odontológico	3			
3.3.90.39.25 - Serviço de Áudio, Vídeo e Foto	3	0,00	0,00	0,00
3.3.90.39.26 - Serviço de Caráter Secreto e Reservado	3			
3.3.90.39.28 - Outros Serviços Técnicos Especializados de Tecnologia da Informação	3			
3.3.90.39.30 - Serviço de Telecomunicação e Transmissão de Dados (Alterado pela Portaria nº 002/11)	3			
3.3.90.39.31 - Serviço de Telefonia Fixa	3	561.830,52	561.830,52	561.830,52
3.3.90.39.32 - Serviço de Telefonia Móvel Celular	3	47.915,23	47.915,23	47.915,23
3.3.90.39.33 - Serviços Gráficos	3	379,53	379,53	379,53



Estado de Goiás
Secretaria da Segurança Pública
Superintendência de Gestão Integrada
Gerência de Contabilidade

3.3.90.39.34 - Serviços de Cópias e Reprodução de Documentos	3	1.304.279,19	1.304.279,19	1.304.279,19
3.3.90.39.36 - Outros Serviços Técnicos Profissionais	3			
3.3.90.39.39 - Publicação Exigida por Lei	3	16.651,06	16.651,06	16.651,06
3.3.90.39.43 - Serviços Bancários	3			
3.3.90.39.44 - Serviços Diversos com Aeronaves	3	930.440,00	930.440,00	930.440,00
3.3.90.39.51 - Seguros (Pessoais / Bens Móveis e Imóveis)	3	867.421,80	867.421,80	867.421,80
3.3.90.39.57 - Limpeza, Higienização, Lavanderia, Esterilização e/ou Desinfestação	3	194.528,13	194.528,13	194.528,13
3.3.90.39.62 - Serviços de Postagem de Correspondência em Geral / Entrega de Encomenda e Outras Assemelhadas	3	186.909,92	186.909,92	186.909,92
3.3.90.39.65 - Taxa de Administração de Contratos, Convênios e Instrumentos Congêneres	3	2.127,90	2.127,90	2.127,90
3.3.90.39.66 - Serviços de Confeção de Material de Sinalização Visual e Identificação Pessoal/Profissional/Patrimonial	3			
3.3.90.39.68 - Multas Indedutíveis	3	250,00	250,00	250,00
3.3.90.39.69 - Infrações de Trânsito	3			
3.3.90.39.84 - Manutenção, Suporte e Instalação de Softwares	3			
3.3.90.39.85 - Serviços Laboratoriais	3	2.408,00	2.408,00	2.408,00
3.3.90.39.86 - Serviço de Treinamento	3			
3.3.90.39.87 - Locação de viaturas e outros veículos para patrulhamento	3			
3.3.90.40.14 - Locação de Software	3			
3.3.90.40.16 - Manutenção, Conservação e Instalação de Equipamentos de Tecnologia da Informação	3			
3.3.90.40.28 - Outros Serviços Técnicos Especializados de Tecnologia da Informação	3	2.083.020,41	2.083.020,41	2.083.020,41
3.3.90.40.30 - Serviço de Telecomunicação e Transmissão de Dados (Alterado pela Portaria nº 002/11)	3	7.106.129,14	7.106.129,14	7.106.129,14
3.3.90.40.84 - Manutenção, Suporte e Instalação de Softwares	3	1.096.325,75	1.096.325,75	1.096.325,75
3.3.90.41.20 - Contribuições para o CREDEQ e FEDRO	3	18.935,00	18.935,00	18.935,00
3.3.90.46.01 - Servidores Civis	3	2.075.549,69	2.075.549,69	2.075.549,69
3.3.90.47.04 - Contribuição Previdenciária Patronal de Serviços de Terceiros	3	0,00	0,00	0,00
3.3.90.47.05 - ISSQN, IPTU, ITU e Taxas de Limpeza Pública	3	1.017,39	1.017,39	1.017,39
3.3.90.47.06 - Taxas e Licenças (Administrativas/Judiciais/CREA/Prefeitura)	3	1.646,50	1.646,50	1.646,50
3.3.90.48.04 - Auxílio para participação em Cursos de Formação	3			
3.3.90.49.01 - Servidores Civis	3	192.227,20	192.227,20	192.227,20
3.3.90.91.03 - Sentenças Indenizatórias	3	59.910,59	59.910,59	59.910,59
3.3.90.91.10 - Sentenças para entrega de outros tipos de material, bem ou serviço público	3			
3.3.90.91.16 - Requisição de pequeno valor	3			



Estado de Goiás
Secretaria da Segurança Pública
Superintendência de Gestão Integrada
Gerência de Contabilidade

3.3.90.92.05 - Outros Benefícios Assistências	3			
3.3.90.92.21 - Diárias de Pessoal Civil	3	16.800,00	16.800,00	16.800,00
3.3.90.92.22 - Diárias de Pessoal Militar	3	1.200,00	1.200,00	1.200,00
3.3.90.92.23 - Indenizações e Restituições	3			
3.3.90.92.24 - Sentenças Judiciais	3			
3.3.90.92.25 - Demais Despesas de Exercícios Anteriores - Outras Despesas Correntes - Serviços	3	78.660,10	78.660,10	78.660,10
3.3.90.92.30 - Demais Despesas de Exercícios Anteriores - Outras Despesas Correntes - Materiais	3	80.000,00	80.000,00	80.000,00
3.3.90.92.45 - Terceirização de mão de obra em substituição a servidores e empregados públicos	3			
3.3.90.92.46 - Consultorias e Outros Serviços Técnicos Especializados	3			
3.3.90.92.47 - Manutenção, Reparos e Conservação de Bens Imóveis	3	97.412,57	97.412,57	97.412,57
3.3.90.92.48 - Limpeza, Higienização, Lavanderia, Esterilização e/ou Desinfestização	3			
3.3.90.92.50 - Locação de imóveis	3			
3.3.90.92.51 - Materiais e Serviços Laboratoriais	3	32.051,95	32.051,95	32.051,95
3.3.90.92.52 - Água e Esgoto	3	85.336,80	85.336,80	85.336,80
3.3.90.92.53 - Energia Elétrica	3	188.555,69	188.555,69	188.555,69
3.3.90.92.54 - Serviços de Telefonia Fixa e Celular	3	52.307,11	52.307,11	52.307,11
3.3.90.92.55 - Manutenção, Reparo, Conservação e Estacionamento de Frota de Veículos	3			
3.3.90.92.56 - Materiais e Serviços da área de Tecnologia da Informação	3	464.590,34	464.590,34	464.590,34
3.3.90.92.57 - Combustíveis	3			
3.3.90.92.59 - Materiais e Serviços Gráficos, Publicações e Assinaturas	3			
3.3.90.92.62 - Impressão e Reprodução de Documentos	3	151.108,59	151.108,59	151.108,59
3.3.90.92.67 - Outras Obrigações Tributárias e Contributivas	3			
3.3.90.92.69 - Auxílio Financeiro a Estudantes	3	1.996,00	1.996,00	1.996,00
3.3.90.92.70 - Auxílio Transporte e Alimentação	3			
3.3.90.92.71 - Outras aquisições de materiais e serviços	3	5.330,30	5.330,30	5.330,30
3.3.90.92.72 - Locação de Máquinas e Equipamentos	3			
3.3.90.92.80 - Locação de Meios de Transporte	3			
3.3.90.92.81 - Manutenção, Conservação e Instalação de Outros Tipos de Máquinas, Equipamentos e Demais Bens Móveis	3	245.591,98	245.591,98	245.591,98
3.3.90.93.01 - Indenizações	3			
3.3.90.93.02 - Restituições Diversas	3	2.647,91	2.647,91	2.647,91
3.3.90.93.08 - Devoluções de Recursos de Convênios	3	118.738,74	118.738,74	118.738,74
3.3.91.39.23 - Serviço Médico, Hospitalar, Odontológico e Laboratorial	3			



Estado de Goiás
Secretaria da Segurança Pública
Superintendência de Gestão Integrada
Gerência de Contabilidade

3.3.91.39.69 - Infrações de Trânsito	3			
3.3.91.41.03 - Contribuições ao Fundo de Capacitação do Servidor Público	3	46.299,85	46.299,85	46.299,85
3.3.91.92.25 - Demais Despesas de Exercícios Anteriores - Outras Despesas Correntes	3	0,00	0,00	0,00
3.3.91.92.43 - Demais Despesas de Exercícios Anteriores - Serviço Médico, Hospitalar, Odontológico	3			
4.4.40.42.04 - Auxílio para a Área Municipal	4			
4.4.50.42.05 - Auxílio à Entidades Privadas sem fins Lucrativos	4			
4.4.90.30.20 - Material de Tecnologia da Informação	4			
4.4.90.39.82 - Aquisição de Software	4			
4.4.90.39.84 - Manutenção, Suporte e Instalação de Softwares	4			
4.4.90.40.82 - Aquisição de Software	4	7.709.944,76	7.709.944,76	7.709.944,76
4.4.90.40.84 - Manutenção, Suporte e Instalação de Softwares	4	640.000,00	640.000,00	640.000,00
4.4.90.51.04 - Segurança Pública	4	0,00	0,00	0,00
4.4.90.52.01 - Aeronaves	4			
4.4.90.52.02 - Aparelhos, Equipamentos e Utensílios Laboratoriais	4	328.694,33	328.694,33	328.694,33
4.4.90.52.03 - Aparelhos e Equipamentos de Comunicação	4			
4.4.90.52.05 - Aparelhos e Equipamentos para Esportes e Diversões	4			
4.4.90.52.07 - Aparelhos, Equipamentos e Utensílios Hospitalares	4			
4.4.90.52.08 - Aparelhos, Equipamentos e Utensílios Médicos	4	199.456,97	199.456,97	199.456,97
4.4.90.52.09 - Armamentos	4	120.540,00	120.540,00	120.540,00
4.4.90.52.10 - Automóveis, Outros Veículos Automotores e Equipamentos Automotivos	4	684.500,00	684.500,00	684.500,00
4.4.90.52.11 - Equipamentos de Tecnologia da Informação	4	2.026.872,45	2.026.872,45	2.026.872,45
4.4.90.52.12 - Equipamentos de Proteção, Segurança e Socorro	4	1.392.081,78	1.392.081,78	1.392.081,78
4.4.90.52.13 - Equipamentos e Utensílios Hidráulicos e Elétricos	4	7.094,40	7.094,40	7.094,40
4.4.90.52.14 - Equipamentos para Áudio, Vídeo e Foto	4			
4.4.90.52.15 - Instrumentos Musicais e Artísticos	4			
4.4.90.52.22 - Máquinas, Utensílios e Equipamentos Diversos	4	121.488,12	121.488,12	121.488,12
4.4.90.52.24 - Mobiliário em Geral	4	369.042,88	369.042,88	369.042,88
4.4.90.52.28 - Peças Não Incorporáveis a Imóveis	4			
4.4.90.52.35 - Máquinas e Equipamentos para Ambientes de Cursos e Treinamentos	4			
4.4.90.52.37 - Máquinas e Equipamentos Energéticos	4			
4.4.90.52.42 - Utensílios em geral	4			
4.4.90.92.27 - Mobiliário Geral	4	5.190,00	5.190,00	5.190,00
4.4.90.92.30 - Obras e Instalações	4			



Estado de Goiás
Secretaria da Segurança Pública
Superintendência de Gestão Integrada
Gerência de Contabilidade

4.4.90.92.39 - Automóveis e Outros Meios de Transportes	4			
4.4.90.92.40 - Máquinas, Utensílios e Equipamentos	4			
4.4.90.92.74 - Equipamentos de Tecnologia da Informação	4			
4.4.90.92.75 - Aquisição ou Desenvolvimento de Software	4			
4.4.90.92.76 - Aparelhos, Equipamentos e Utensílios Laboratoriais	4			
4.4.90.92.77 - Aparelhos e Equipamentos de Comunicações	4	47.800,00	47.800,00	47.800,00
4.4.90.92.78 - Equipamentos para Áudio, Vídeo e Foto	4			
4.4.90.93.08 - Devoluções de Recursos de Convênios	4	562.669,41	562.669,41	562.669,41
Soma:		290.584.014,33	290.584.014,33	290.395.818,86

2901 - GAB. SEC. SEGURANÇA PÚBLICA -

EXERCÍCIO – 2021

NATUREZA DE DESPESA	FONTE	2021		
		EMPENHADO	LIQUIDADADO	PAGO
3.1.90.01.09 - Vantagens - Inativo Militar	1			
3.1.90.03.03 - Pensões - Pensionista Civil	1	3.624.240,81	3.624.240,81	3.624.240,81
3.1.90.05.01 - Salário Família - Ativo Civil	1	154,41	154,41	154,41
3.1.90.11.01 - 13º Salário	1	13.393.446,51	13.393.446,51	13.393.446,51
3.1.90.11.02 - Adicionais Diversos	1	5.316.785,39	5.316.785,39	5.316.785,39
3.1.90.11.03 - Férias - Abono	1	9.890.155,09	9.890.155,09	9.890.155,09
3.1.90.11.06 - Adicionais de Insalubridade / Risco à Vida / Saúde	1			
3.1.90.11.07 - Gratificação por Exercício de Cargo	1	49.667.098,82	49.667.098,82	49.667.098,82
3.1.90.11.10 - Vencimentos e Salários	1	19.137.479,39	19.137.479,39	19.137.479,39
3.1.90.11.13 - IRRF - Pessoal Civil	1	26.585.677,12	26.585.677,12	26.585.677,12
3.1.90.11.14 - Contribuições para o Fundo de Previdência Estadual - Ativo Civil	1	17.812.354,16	17.812.354,16	17.812.354,16
3.1.90.11.15 - Contribuições para IPASGO SAÚDE	1	2.864.993,11	2.864.993,11	2.864.993,11
3.1.90.11.16 - Gratificação Adicional Anuênio, Quinquênio e Gratificação Trienal	1	1.305.175,23	1.305.175,23	1.305.175,23
3.1.90.11.18 - INSS - Empregado	1	2.193.854,21	2.193.854,21	2.193.854,21
3.1.90.11.19 - Consignação - Pensão Alimentícia	1	601.406,17	601.406,17	601.406,17
3.1.90.11.20 - Consignação - Empréstimos Financeiros	1	13.003.443,36	13.003.443,36	13.003.443,36



Estado de Goiás
Secretaria da Segurança Pública
Superintendência de Gestão Integrada
Gerência de Contabilidade

3.1.90.11.21 - Consignação - Associação Classe	1	746.445,20	746.445,20	746.445,20
3.1.90.11.39 - Contribuições para os Fundos de Previdência de Municípios - Ativo Civil	1	30.136,73	30.136,73	30.136,73
3.1.90.11.40 - Contribuições para os Fundos de Previdência de Outros Estados - Ativo Civil	1	182.017,05	182.017,05	180.002,78
3.1.90.11.42 - Contribuições para o Plano de Previdência Complementar - PREVCOM-GO - Ativo Civil	1	298.369,15	298.369,15	298.369,15
3.1.90.11.45 - Contribuição para o Fundo Previdenciário - Ativo Civil	1	1.335.798,59	1.335.798,59	1.335.798,59
3.1.90.12.01 - 13º Salário	1	1.038.284,21	1.038.284,21	1.038.284,21
3.1.90.12.02 - Férias	1	239.002,53	239.002,53	239.002,53
3.1.90.12.08 - Demais Descontos - Pessoal Militar	1	117.155,35	117.155,35	117.155,35
3.1.90.12.09 - IRRF - Pessoal Militar	1	2.233.210,65	2.233.210,65	2.233.210,65
3.1.90.12.10 - Contribuições para o Fundo de Previdência Estadual - Ativo Militar	1	1.327.083,65	1.327.083,65	1.327.083,65
3.1.90.12.11 - Contribuições para IPASGO SAÚDE	1	386.729,63	386.729,63	386.729,63
3.1.90.12.13 - Consignação - Pensão Alimentícia	1	65.687,42	65.687,42	65.687,42
3.1.90.13.01 - FGTS	1	1.392.026,61	1.392.026,61	1.392.026,61
3.1.90.13.03 - INSS - Contribuição Patronal	1	5.017.438,43	5.017.438,43	5.017.438,43
3.1.90.13.07 - Multas e Juros sobre Obrigações Patronais	1	3.688,58	3.688,58	3.688,58
3.1.90.13.17 - Contribuição Patronal para Fundos de Previdência de Municípios	1	66.096,38	66.096,38	66.096,38
3.1.90.13.18 - Contribuição Patronal para Fundos de Previdência de Outros Estados	1	268.064,75	268.064,75	265.981,16
3.1.90.13.20 - Contribuição Patronal para o Plano de Previdência Complementar - PREVCOM-GO - Ativo Civil	1	256.020,05	256.020,05	256.020,05
3.1.90.16.10 - Adicionais Variáveis - Pessoal Civil	1	2.492.248,18	2.492.248,18	2.492.248,18
3.1.90.16.14 - Horas-Aula Ministrada - AC2 - Pessoal Civil (Lei nº 15.949/2006)	1	128.648,40	128.648,40	128.648,40
3.1.90.16.15 - Serviço Extraordinário - AC4 - Pessoal Civil	1	5.706.051,07	5.706.051,07	5.706.051,07
3.1.90.17.05 - Adicionais Variáveis - Pessoal Militar	1	13.013.520,61	13.013.520,61	13.013.520,61
3.1.90.17.09 - Serviço Extraordinário - AC4 - Pessoal Militar (Lei nº 15.949/2006)	1	2.050.635,19	2.050.635,19	2.050.635,19
3.1.90.17.10 - Horas-Aula Ministrada - AC2 - Pessoal Militar (Lei nº 15.949/2006)	1	75.772,40	75.772,40	75.772,40
3.1.90.91.16 - Requisição de pequeno valor (folha)	1			
3.1.90.92.02 - Pensões	1			
3.1.90.92.04 - Outros Benefícios Previdenciários	1			
3.1.90.92.07 - Vencimentos e Vantagens Fixas - Pessoal Civil	1	315.508,08	315.508,08	315.508,08
3.1.90.92.08 - Vencimentos e Vantagens Fixas - Pessoal Militar	1			
3.1.90.92.09 - Obrigações Patronais - FGTS	1	7.725,53	7.725,53	7.725,53
3.1.90.92.10 - Obrigações Patronais - INSS	1	946,16	946,16	946,16
3.1.90.92.11 - Demais Obrigações Patronais	1			



Estado de Goiás
Secretaria da Segurança Pública
Superintendência de Gestão Integrada
Gerência de Contabilidade

3.1.90.92.12 - Demais Despesas Variáveis - Pessoal Civil	1			
3.1.90.92.13 - Demais Despesas Variáveis - Pessoal Militar	1			
3.1.90.92.19 - Demais Despesas de Pessoal de Exercícios Anteriores	1			
3.1.90.92.26 - IRRF - Despesas de Exercícios Anteriores	1			
3.1.90.92.31 - Ressarcimento de Despesas de Pessoal Requisitado	1			
3.1.90.92.33 - Consignação - Empréstimos Financeiros	1			
3.1.90.92.35 - Consignação - Associação de Classe	1			
3.1.90.92.37 - Contribuição para o Fundo de Previdência Estadual	1			
3.1.90.92.41 - Consignação - Pensão Alimentícia	1			
3.1.90.92.70 - Demais Despesas Variáveis - Pessoal Civil Inativo	1			
3.1.90.92.72 - Demais Descontos de Pessoal de Exercícios Anteriores - Ativo	1			
3.1.90.92.75 - Sentenças Judiciais - Ativo	1			
3.1.90.92.84 - INSS - Empregado	1			
3.1.90.92.85 - Contribuição para o Fundo de Previdência Estadual - Ativo	1			
3.1.90.96.01 - Pessoal Federal	1	1.000.100,49	1.000.100,49	1.000.100,49
3.1.91.13.15 - Contribuição Patronal para o Fundo de Previdência Estadual - Ativo Civil	1	35.624.708,32	35.624.708,32	35.624.708,32
3.1.91.13.16 - Contribuição Patronal para o Fundo de Previdência Estadual - Ativo Militar	1			
3.1.91.13.45 - Contribuição Patronal para o Fundo Previdenciário - Ativo Civil	1	1.335.798,59	1.335.798,59	1.335.798,59
3.1.91.92.38 - Contribuição para o Fundo de Previdência Estadual - Obrigação Patronal	1			
3.3.40.41.21 - Contribuições para Municípios, inclusive para suas Entidades da Administração Indireta	3			
3.3.50.41.13 - Contribuições a Associações e demais Entidades com atuação junto à Administração Pública	3			
3.3.90.08.07 - Auxílio Funeral - Ativo Civil	3			
3.3.90.08.09 - Auxílio Funeral - Inativo Civil	3	9.595,40	9.595,40	9.595,40
3.3.90.08.23 - Salário Família Ativo Civil	3			
3.3.90.14.01 - Diárias no Estado	3	535.384,85	535.384,85	535.384,85
3.3.90.14.03 - Diárias no País	3	24.240,00	24.240,00	24.240,00
3.3.90.14.10 - Ajuda de Custo Viagem Internacional - Pessoal Civil	3			
3.3.90.15.01 - Diárias no Estado	3	6.610,00	6.610,00	6.610,00
3.3.90.15.03 - Diárias no País	3	196.640,00	196.640,00	196.640,00
3.3.90.15.10 - Ajuda de Custo - Viagem Internacional - Pessoal Militar	3			
3.3.90.17.11 - Serviço Extraordinário - AC4 - Pessoal Militar (Recursos Próprios)	3	791.152,32	791.152,32	791.152,32
3.3.90.30.02 - Combustíveis e Lubrificantes de Avião	3			
3.3.90.30.03 - Combustíveis e Lubrificantes para Outras Finalidades	3			



Estado de Goiás
Secretaria da Segurança Pública
Superintendência de Gestão Integrada
Gerência de Contabilidade

3.3.90.30.04 - Combustível Automotivo - Álcool	3	108.973,12	108.973,12	108.973,12
3.3.90.30.05 - Combustível Automotivo - Diesel	3	104.727,30	104.727,30	104.727,30
3.3.90.30.06 - Combustível Automotivo - Gasolina	3	38.227,86	38.227,86	38.227,86
3.3.90.30.07 - Explosivos e Munições	3	1.905.940,00	1.905.940,00	1.905.940,00
3.3.90.30.09 - Gêneros Alimentícios	3	66.743,37	66.743,37	66.743,37
3.3.90.30.10 - Lubrificantes Automotivos	3	26.026,01	26.026,01	26.026,01
3.3.90.30.13 - Material de Acondicionamento e Embalagem	3	6.087,00	6.087,00	6.087,00
3.3.90.30.15 - Material de Expediente	3	41.985,50	41.985,50	41.985,50
3.3.90.30.16 - Material de Limpeza e Produtos de Higiene	3	98.507,60	98.507,60	98.507,60
3.3.90.30.20 - Material de Tecnologia da Informação	3	81.094,11	81.094,11	81.094,11
3.3.90.30.21 - Material de Proteção e Segurança (Inclusive do Trabalho)	3	98.503,50	98.503,50	98.503,50
3.3.90.30.22 - Material de Sinalização Visual para Orientação à Prestação de Serviços Públicos	3	0,00	0,00	0,00
3.3.90.30.27 - Material Hospitalar e/ou Ambulatorial	3	179,00	179,00	179,00
3.3.90.30.28 - Material Laboratorial	3	306.206,95	306.206,95	306.206,95
3.3.90.30.30 - Material para Áudio, Vídeo e Foto	3	0,00	0,00	0,00
3.3.90.30.31 - Material para Comunicações	3	0,00	0,00	0,00
3.3.90.30.32 - Material para Eventos, inclusive Congressos, Conferências, Festividades e Homenagens	3			
3.3.90.30.33 - Material para Manutenção, Reparos e Conservação de Bens Imóveis	3	9.576,50	9.576,50	9.576,50
3.3.90.30.34 - Material para Manutenção, Reparos e Conservação de Bens Móveis	3	85.654,74	85.654,74	85.654,74
3.3.90.30.35 - Material para Manutenção, Reparos e Conservação de Veículos	3	204.906,64	204.906,64	204.906,64
3.3.90.30.39 - Material para Utilização em Gráfica	3	0,00	0,00	0,00
3.3.90.30.40 - Material Químico	3	6.805,00	6.805,00	6.805,00
3.3.90.30.42 - Uniformes e Vestuário em Geral	3	105.720,00	12.720,00	12.720,00
3.3.90.30.43 - Material para Manutenção de Aeronaves	3	246.919,37	246.919,37	246.919,37
3.3.90.30.45 - Material para Impressão e Cópia de Documentos	3	0,00	0,00	0,00
3.3.90.30.46 - Bandeiras/Flâmulas/Insignias	3			
3.3.90.30.48 - Sementes, Mudas de Plantas e Insumos	3	0,00	0,00	0,00
3.3.90.30.50 - Material para Alojamentos, Quartos, Hospedarias, Enfermarias e outros tipos de Dormitórios	3	0,00	0,00	0,00
3.3.90.30.51 - Material para Cozinha, Refeitórios e Afins	3	52.096,90	52.096,90	52.096,90
3.3.90.30.52 - Material de Emergência e Prevenção de Acidentes de Público em Imóveis e Veículos	3	0,00	0,00	0,00
3.3.90.30.53 - Material para Sinalização de Trânsito de Veículos e Pessoas	3	0,00	0,00	0,00
3.3.90.30.54 - Material para Identificação de Pessoas, Veículos, Objetos, entre Outros Bens	3	288,53	288,53	288,53



Estado de Goiás
Secretaria da Segurança Pública
Superintendência de Gestão Integrada
Gerência de Contabilidade

3.3.90.30.55 - Material Educativo e/ou Cultural	3			
3.3.90.30.57 - Materiais para uso em Treinamento	3			
3.3.90.32.02 - Material Educacional e Cultural	3	0,00	0,00	0,00
3.3.90.33.02 - Passagens para Outros Estados	3	2.902,24	2.902,24	2.902,24
3.3.90.33.10 - Mudança de Domicílio - Pessoal Civil	3	1.700,00	1.700,00	1.700,00
3.3.90.34.01 - Terceirização de Mão de Obra em Substituição a Servidores e Empregados Públicos	3	142.634,73	142.634,73	142.634,73
3.3.90.35.03 - Gestão, Planejamento e Outras Áreas da Administração	3			
3.3.90.36.02 - Diárias e Despesas com Locomoção e Colaboradores Eventuais	3	0,00	0,00	0,00
3.3.90.36.05 - Locação de Imóveis	3	76.123,84	76.123,84	76.123,84
3.3.90.36.06 - Manutenção, Conservação e Instalação de Outros Tipos de Máquinas, Equipamentos e demais Bens Móveis	3	0,00	0,00	0,00
3.3.90.36.07 - Manutenção, Conservação e Instalação de Máquinas, Equipamentos e/ou Utensílios de Escritório	3	0,00	0,00	0,00
3.3.90.36.08 - Manutenção e Conservação de Frota de Veículos	3	0,00	0,00	0,00
3.3.90.36.12 - Serviço de Áudio, Vídeo e Foto	3	0,00	0,00	0,00
3.3.90.36.19 - Serviços de Caráter Secreto e Reservado	3	1.535.000,00	1.535.000,00	1.535.000,00
3.3.90.36.22 - Estagiários e Monitores	3	804.989,93	804.989,93	804.989,93
3.3.90.36.34 - Manutenção e Instalação de Equipamentos de Tecnologia da Informação	3			
3.3.90.36.41 - Conservação, Reparos e Manutenção de Imóveis	3	0,00	0,00	0,00
3.3.90.37.03 - Conservação, Reparos e Manutenção de Bens Imóveis	3			
3.3.90.37.04 - Mão de Obra de Estagiários ou Monitores	3			
3.3.90.37.08 - Serviços de Tecnologia da Informação	3			
3.3.90.39.01 - Água e Esgoto	3	1.025.013,03	1.025.013,03	1.025.013,03
3.3.90.39.02 - Assinatura de Periódicos e Anuidades Diversas	3	2.721,60	2.721,60	2.721,60
3.3.90.39.04 - Energia Elétrica	3	1.792.925,61	1.792.925,61	1.792.925,61
3.3.90.39.05 - Realização de Eventos, inclusive Congressos e Conferências	3			
3.3.90.39.07 - Fornecimento de Alimentação	3			
3.3.90.39.12 - Locação de Imóveis	3			
3.3.90.39.13 - Locação de Máquinas e Equipamentos	3	10.800,00	10.800,00	10.800,00
3.3.90.39.15 - Manutenção, Conservação e Instalação de Outros Tipos de Máquinas, Equipamentos e demais Bens Móveis	3	281.586,54	281.586,54	281.586,54
3.3.90.39.16 - Manutenção, Conservação e Instalação de Equipamentos de Tecnologia da Informação	3			
3.3.90.39.18 - Manutenção, Reparos e Conservação de Bens Imóveis	3	7.589.177,28	7.589.177,28	7.589.177,28
3.3.90.39.20 - Manutenção, Conservação e Instalação de Máquinas, Equip e/ou Utensílios de Escritório e Unidades Administrativas	3	7.000,00	7.000,00	7.000,00



Estado de Goiás
Secretaria da Segurança Pública
Superintendência de Gestão Integrada
Gerência de Contabilidade

3.3.90.39.21 - Manutenção, Reparo e Conservação de Frota de Veículos	3	77.003,52	77.003,52	77.003,52
3.3.90.39.23 - Serviço Médico, Hospitalar e Odontológico	3			
3.3.90.39.25 - Serviço de Áudio, Vídeo e Foto	3	0,00	0,00	0,00
3.3.90.39.26 - Serviço de Caráter Secreto e Reservado	3			
3.3.90.39.28 - Outros Serviços Técnicos Especializados de Tecnologia da Informação	3			
3.3.90.39.30 - Serviço de Telecomunicação e Transmissão de Dados (Alterado pela Portaria nº 002/11)	3			
3.3.90.39.31 - Serviço de Telefonia Fixa	3	487.436,11	487.436,11	487.436,11
3.3.90.39.32 - Serviço de Telefonia Móvel Celular	3	27.104,84	27.104,84	27.104,84
3.3.90.39.33 - Serviços Gráficos	3	1.000,00	0,00	0,00
3.3.90.39.34 - Serviços de Cópias e Reprodução de Documentos	3	632.390,15	632.390,15	632.390,15
3.3.90.39.36 - Outros Serviços Técnicos Profissionais	3	2.500,00	2.500,00	2.500,00
3.3.90.39.39 - Publicação Exigida por Lei	3	35.428,71	35.428,71	35.428,71
3.3.90.39.43 - Serviços Bancários	3			
3.3.90.39.44 - Serviços Diversos com Aeronaves	3	1.329.066,02	1.329.066,02	1.329.066,02
3.3.90.39.51 - Seguros (Pessoais / Bens Móveis e Imóveis)	3	1.132.297,28	1.132.297,28	1.132.297,28
3.3.90.39.57 - Limpeza, Higienização, Lavanderia, Esterilização e/ou Desinfestação	3	469.512,83	469.512,83	469.512,83
3.3.90.39.62 - Serviços de Postagem de Correspondência em Geral / Entrega de Encomenda e Outras Assemelhadas	3	154.026,73	154.026,73	154.026,73
3.3.90.39.65 - Taxa de Administração de Contratos, Convênios e Instrumentos Congêneres	3	5.159,00	5.159,00	5.159,00
3.3.90.39.66 - Serviços de Confecção de Material de Sinalização Visual e Identificação Pessoal/Profissional/Patrimonial	3	5.498,00	5.498,00	5.498,00
3.3.90.39.68 - Multas Indedutíveis	3	30.253,42	30.253,42	30.253,42
3.3.90.39.69 - Infrações de Trânsito	3			
3.3.90.39.84 - Manutenção, Suporte e Instalação de Softwares	3			
3.3.90.39.85 - Serviços Laboratoriais	3	14.448,00	14.448,00	14.448,00
3.3.90.39.86 - Serviço de Treinamento	3			
3.3.90.39.87 - Locação de viaturas e outros veículos para patrulhamento	3			
3.3.90.40.14 - Locação de Software	3			
3.3.90.40.16 - Manutenção, Conservação e Instalação de Equipamentos de Tecnologia da Informação	3			
3.3.90.40.28 - Outros Serviços Técnicos Especializados de Tecnologia da Informação	3	340.004,20	340.004,20	340.004,20
3.3.90.40.30 - Serviço de Telecomunicação e Transmissão de Dados (Alterado pela Portaria nº 002/11)	3	4.921.113,88	4.921.113,88	4.921.113,88
3.3.90.40.84 - Manutenção, Suporte e Instalação de Softwares	3	0,00	0,00	0,00
3.3.90.41.20 - Contribuições para o CREDEQ e FEDRO	3	19.447,00	19.447,00	19.447,00



Estado de Goiás
Secretaria da Segurança Pública
Superintendência de Gestão Integrada
Gerência de Contabilidade

3.3.90.46.01 - Servidores Cívicos	3	3.006.053,71	3.006.053,71	3.006.053,71
3.3.90.47.04 - Contribuição Previdenciária Patronal de Serviços de Terceiros	3	0,00	0,00	0,00
3.3.90.47.05 - ISSQN, IPTU, ITU e Taxas de Limpeza Pública	3	1.061,69	1.061,69	1.061,69
3.3.90.47.06 - Taxas e Licenças (Administrativas/Judiciais/CREA/Prefeitura)	3	4.231,95	4.231,95	4.231,95
3.3.90.48.04 - Auxílio para participação em Cursos de Formação	3	1.446,66	1.446,66	1.446,66
3.3.90.49.01 - Servidores Cívicos	3	191.659,60	191.659,60	191.659,60
3.3.90.91.03 - Sentenças Indenizatórias	3	153.352,63	153.352,63	153.352,63
3.3.90.91.10 - Sentenças para entrega de outros tipos de material, bem ou serviço público	3			
3.3.90.91.16 - Requisição de pequeno valor	3	71.268,12	71.268,12	71.268,12
3.3.90.92.05 - Outros Benefícios Assistências	3			
3.3.90.92.21 - Diárias de Pessoal Civil	3	18.453,22	18.453,22	18.453,22
3.3.90.92.22 - Diárias de Pessoal Militar	3	3.000,00	3.000,00	3.000,00
3.3.90.92.23 - Indenizações e Restituições	3			
3.3.90.92.24 - Sentenças Judiciais	3			
3.3.90.92.25 - Demais Despesas de Exercícios Anteriores - Outras Despesas Correntes - Serviços	3	299.200,00	299.200,00	0,00
3.3.90.92.30 - Demais Despesas de Exercícios Anteriores - Outras Despesas Correntes - Materiais	3			
3.3.90.92.45 - Terceirização de mão de obra em substituição a servidores e empregados públicos	3	9.045,05	9.045,05	9.045,05
3.3.90.92.46 - Consultorias e Outros Serviços Técnicos Especializados	3			
3.3.90.92.47 - Manutenção, Reparos e Conservação de Bens Imóveis	3	825.997,97	825.997,97	825.997,97
3.3.90.92.48 - Limpeza, Higienização, Lavanderia, Esterilização e/ou Desinsetização	3	68.564,99	68.564,99	68.564,99
3.3.90.92.50 - Locação de imóveis	3	7.148,50	7.148,50	7.148,50
3.3.90.92.51 - Materiais e Serviços Laboratoriais	3			
3.3.90.92.52 - Água e Esgoto	3	731.590,50	731.590,50	731.590,50
3.3.90.92.53 - Energia Elétrica	3	202.873,77	202.873,77	202.873,77
3.3.90.92.54 - Serviços de Telefonia Fixa e Celular	3	34.599,28	34.599,28	34.599,28
3.3.90.92.55 - Manutenção, Reparo, Conservação e Estacionamento de Frota de Veículos	3	772.000,00	772.000,00	772.000,00
3.3.90.92.56 - Materiais e Serviços da área de Tecnologia da Informação	3			
3.3.90.92.57 - Combustíveis	3			
3.3.90.92.59 - Materiais e Serviços Gráficos, Publicações e Assinaturas	3	3.740,16	3.740,16	3.740,16
3.3.90.92.62 - Impressão e Reprodução de Documentos	3			
3.3.90.92.67 - Outras Obrigações Tributárias e Contributivas	3			
3.3.90.92.69 - Auxílio Financeiro a Estudantes	3			
3.3.90.92.70 - Auxílio Transporte e Alimentação	3			



Estado de Goiás
Secretaria da Segurança Pública
Superintendência de Gestão Integrada
Gerência de Contabilidade

3.3.90.92.71 - Outras aquisições de materiais e serviços	3			
3.3.90.92.72 - Locação de Máquinas e Equipamentos	3			
3.3.90.92.80 - Locação de Meios de Transporte	3			
3.3.90.92.81 - Manutenção, Conservação e Instalação de Outros Tipos de Máquinas, Equipamentos e Demais Bens Móveis	3			
3.3.90.93.01 - Indenizações	3			
3.3.90.93.02 - Restituições Diversas	3	89,00	89,00	89,00
3.3.90.93.08 - Devoluções de Recursos de Convênios	3			
3.3.91.39.23 - Serviço Médico, Hospitalar, Odontológico e Laboratorial	3			
3.3.91.39.69 - Infrações de Trânsito	3			
3.3.91.41.03 - Contribuições ao Fundo de Capacitação do Servidor Público	3	52.840,92	52.840,92	52.840,92
3.3.91.92.25 - Demais Despesas de Exercícios Anteriores - Outras Despesas Correntes	3			
3.3.91.92.43 - Demais Despesas de Exercícios Anteriores - Serviço Médico, Hospitalar, Odontológico	3			
4.4.40.42.04 - Auxílio para a Área Municipal	4			
4.4.50.42.05 - Auxílio à Entidades Privadas sem fins Lucrativos	4			
4.4.90.30.20 - Material de Tecnologia da Informação	4	364.000,00	364.000,00	364.000,00
4.4.90.39.82 - Aquisição de Software	4			
4.4.90.39.84 - Manutenção, Suporte e Instalação de Softwares	4			
4.4.90.40.82 - Aquisição de Software	4	418.618,69	418.618,69	418.618,69
4.4.90.40.84 - Manutenção, Suporte e Instalação de Softwares	4	10.520,00	10.520,00	10.520,00
4.4.90.51.04 - Segurança Pública	4	0,00	0,00	0,00
4.4.90.52.01 - Aeronaves	4	545.483,30	545.483,30	545.483,30
4.4.90.52.02 - Aparelhos, Equipamentos e Utensílios Laboratoriais	4	629.141,71	629.141,71	629.141,71
4.4.90.52.03 - Aparelhos e Equipamentos de Comunicação	4			
4.4.90.52.05 - Aparelhos e Equipamentos para Esportes e Diversões	4			
4.4.90.52.07 - Aparelhos, Equipamentos e Utensílios Hospitalares	4			
4.4.90.52.08 - Aparelhos, Equipamentos e Utensílios Médicos	4			
4.4.90.52.09 - Armamentos	4	7.408.317,54	7.408.317,54	7.408.317,54
4.4.90.52.10 - Automóveis, Outros Veículos Automotores e Equipamentos Automotivos	4	4.420.811,30	4.420.811,30	4.420.811,30
4.4.90.52.11 - Equipamentos de Tecnologia da Informação	4	909.434,60	909.434,60	908.484,62
4.4.90.52.12 - Equipamentos de Proteção, Segurança e Socorro	4	614.248,36	614.248,36	614.248,36
4.4.90.52.13 - Equipamentos e Utensílios Hidráulicos e Elétricos	4	30.716,58	30.716,58	30.716,58
4.4.90.52.14 - Equipamentos para Áudio, Vídeo e Foto	4	722.110,00	722.110,00	722.110,00



Estado de Goiás
Secretaria da Segurança Pública
Superintendência de Gestão Integrada
Gerência de Contabilidade

4.4.90.52.15 - Instrumentos Musicais e Artísticos	4			
4.4.90.52.22 - Máquinas, Utensílios e Equipamentos Diversos	4	394.819,00	394.819,00	385.249,00
4.4.90.52.24 - Mobiliário em Geral	4	501.925,32	501.925,32	495.025,32
4.4.90.52.28 - Peças Não Incorporáveis a Imóveis	4			
4.4.90.52.35 - Máquinas e Equipamentos para Ambientes de Cursos e Treinamentos	4			
4.4.90.52.37 - Máquinas e Equipamentos Energéticos	4			
4.4.90.52.42 - Utensílios em geral	4			
4.4.90.92.27 - Mobiliário Geral	4			
4.4.90.92.30 - Obras e Instalações	4			
4.4.90.92.39 - Automóveis e Outros Meios de Transportes	4			
4.4.90.92.40 - Máquinas, Utensílios e Equipamentos	4			
4.4.90.92.74 - Equipamentos de Tecnologia da Informação	4			
4.4.90.92.75 - Aquisição ou Desenvolvimento de Software	4			
4.4.90.92.76 - Aparelhos, Equipamentos e Utensílios Laboratoriais	4	160.382,00	160.382,00	160.382,00
4.4.90.92.77 - Aparelhos e Equipamentos de Comunicações	4			
4.4.90.92.78 - Equipamentos para Áudio, Vídeo e Foto	4			
4.4.90.93.08 - Devoluções de Recursos de Convênios	4	99.273,41	99.273,41	99.273,41
Soma		293.954.257,35	293.860.257,35	293.539.539,51

2901 - GAB. SEC. SEGURANÇA PÚBLICA -

EXERCÍCIO – 2022

NATUREZA DE DESPESA	FONTE	2022		
		EMPENHADO	LIQUIDADO	PAGO
3.1.90.01.09 - Vantagens - Inativo Militar	1			
3.1.90.03.03 - Pensões - Pensionista Civil	1	3.713.690,26	3.713.690,26	3.713.690,26
3.1.90.05.01 - Salário Família - Ativo Civil	1			
3.1.90.11.01 - 13º Salário	1	9.444.804,63	9.444.804,63	9.444.804,63
3.1.90.11.02 - Adicionais Diversos	1	5.954.179,38	5.954.179,38	5.954.179,38
3.1.90.11.03 - Férias - Abono	1	11.894.822,93	11.894.822,93	11.894.822,93
3.1.90.11.06 - Adicionais de Insalubridade / Risco à Vida / Saúde	1			



Estado de Goiás
Secretaria da Segurança Pública
Superintendência de Gestão Integrada
Gerência de Contabilidade

3.1.90.11.07 - Gratificação por Exercício de Cargo	1	59.167.098,82	59.167.098,82	59.167.098,82
3.1.90.11.10 - Vencimentos e Salários	1	22.337.108,79	22.337.108,79	22.337.108,79
3.1.90.11.13 - IRRF - Pessoal Civil	1	31.481.104,06	31.481.104,06	31.481.104,06
3.1.90.11.14 - Contribuições para o Fundo de Previdência Estadual - Ativo Civil	1	19.562.398,18	19.562.398,18	19.562.398,18
3.1.90.11.15 - Contribuições para IPASGO SAÚDE	1	3.018.363,00	3.018.363,00	3.018.363,00
3.1.90.11.16 - Gratificação Adicional Anuênio, Quinquênio e Gratificação Trienal	1	1.542.298,50	1.542.298,50	1.542.298,50
3.1.90.11.18 - INSS - Empregado	1	2.551.189,21	2.551.189,21	2.551.189,21
3.1.90.11.19 - Consignação - Pensão Alimentícia	1	673.306,53	673.306,53	673.306,53
3.1.90.11.20 - Consignação - Empréstimos Financeiros	1	15.659.286,88	15.659.286,88	15.659.286,88
3.1.90.11.21 - Consignação - Associação Classe	1	836.440,69	836.440,69	836.440,69
3.1.90.11.39 - Contribuições para os Fundos de Previdência de Municípios - Ativo Civil	1	56.106,88	56.106,88	56.106,88
3.1.90.11.40 - Contribuições para os Fundos de Previdência de Outros Estados - Ativo Civil	1	233.638,92	233.638,92	193.854,09
3.1.90.11.42 - Contribuições para o Plano de Previdência Complementar - PREVCOM-GO - Ativo Civil	1	408.903,43	408.903,43	408.903,43
3.1.90.11.45 - Contribuição para o Fundo Previdenciário - Ativo Civil	1	1.668.720,40	1.668.720,40	1.668.720,40
3.1.90.12.01 - 13º Salário	1	1.986.416,83	1.986.416,83	1.986.416,83
3.1.90.12.02 - Férias	1	376.042,14	376.042,14	376.042,14
3.1.90.12.08 - Demais Descontos - Pessoal Militar	1	123.259,47	123.259,47	123.259,47
3.1.90.12.09 - IRRF - Pessoal Militar	1	2.579.871,23	2.579.871,23	2.579.871,23
3.1.90.12.10 - Contribuições para o Fundo de Previdência Estadual - Ativo Militar	1	1.428.845,70	1.428.845,70	1.428.845,70
3.1.90.12.11 - Contribuições para IPASGO SAÚDE	1	327.502,86	327.502,86	327.502,86
3.1.90.12.13 - Consignação - Pensão Alimentícia	1	60.648,29	60.648,29	60.648,29
3.1.90.13.01 - FGTS	1	1.598.280,62	1.598.280,62	1.598.280,62
3.1.90.13.03 - INSS - Contribuição Patronal	1	5.805.191,72	5.805.191,72	5.805.191,72
3.1.90.13.07 - Multas e Juros sobre Obrigações Patronais	1	32.995,10	32.995,10	32.995,10
3.1.90.13.17 - Contribuição Patronal para Fundos de Previdência de Municípios	1	128.157,47	128.157,47	128.157,47
3.1.90.13.18 - Contribuição Patronal para Fundos de Previdência de Outros Estados	1	371.872,86	371.872,86	282.605,18
3.1.90.13.20 - Contribuição Patronal para o Plano de Previdência Complementar - PREVCOM-GO - Ativo Civil	1	369.310,30	369.310,30	369.310,30
3.1.90.16.10 - Adicionais Variáveis - Pessoal Civil	1	3.039.782,35	3.039.782,35	3.039.782,35
3.1.90.16.14 - Horas-Aula Ministrada - AC2 - Pessoal Civil (Lei nº 15.949/2006)	1	90.998,00	90.998,00	90.998,00
3.1.90.16.15 - Serviço Extraordinário - AC4 - Pessoal Civil	1	4.684.905,05	4.684.905,05	4.684.905,05
3.1.90.17.05 - Adicionais Variáveis - Pessoal Militar	1	14.000.375,18	14.000.375,18	14.000.375,18
3.1.90.17.09 - Serviço Extraordinário - AC4 - Pessoal Militar (Lei nº 15.949/2006)	1	2.767.012,87	2.767.012,87	2.762.348,05



Estado de Goiás
Secretaria da Segurança Pública
Superintendência de Gestão Integrada
Gerência de Contabilidade

3.1.90.17.10 - Horas-Aula Ministrada - AC2 - Pessoal Militar (Lei nº 15.949/2006)	1	88.728,00	88.728,00	88.728,00
3.1.90.91.16 - Requisição de pequeno valor (folha)	1	1.215.000,33	1.215.000,33	1.215.000,33
3.1.90.92.02 - Pensões	1			
3.1.90.92.04 - Outros Benefícios Previdenciários	1			
3.1.90.92.07 - Vencimentos e Vantagens Fixas - Pessoal Civil	1	890.991,67	890.991,67	890.991,67
3.1.90.92.08 - Vencimentos e Vantagens Fixas - Pessoal Militar	1			
3.1.90.92.09 - Obrigações Patronais - FGTS	1			
3.1.90.92.10 - Obrigações Patronais - INSS	1			
3.1.90.92.11 - Demais Obrigações Patronais	1			
3.1.90.92.12 - Demais Despesas Variáveis - Pessoal Civil	1			
3.1.90.92.13 - Demais Despesas Variáveis - Pessoal Militar	1			
3.1.90.92.19 - Demais Despesas de Pessoal de Exercícios Anteriores	1			
3.1.90.92.26 - IRRF - Despesas de Exercícios Anteriores	1			
3.1.90.92.31 - Ressarcimento de Despesas de Pessoal Requisitado	1			
3.1.90.92.33 - Consignação - Empréstimos Financeiros	1			
3.1.90.92.35 - Consignação - Associação de Classe	1			
3.1.90.92.37 - Contribuição para o Fundo de Previdência Estadual	1			
3.1.90.92.41 - Consignação - Pensão Alimentícia	1			
3.1.90.92.70 - Demais Despesas Variáveis - Pessoal Civil Inativo	1			
3.1.90.92.72 - Demais Descontos de Pessoal de Exercícios Anteriores - Ativo	1			
3.1.90.92.75 - Sentenças Judiciais - Ativo	1			
3.1.90.92.84 - INSS - Empregado	1			
3.1.90.92.85 - Contribuição para o Fundo de Previdência Estadual - Ativo	1			
3.1.90.96.01 - Pessoal Federal	1	713.609,36	713.609,36	713.609,36
3.1.91.13.15 - Contribuição Patronal para o Fundo de Previdência Estadual - Ativo Civil	1	39.124.796,36	39.124.796,36	39.124.796,36
3.1.91.13.16 - Contribuição Patronal para o Fundo de Previdência Estadual - Ativo Militar	1			
3.1.91.13.45 - Contribuição Patronal para o Fundo Previdenciário - Ativo Civil	1	1.668.720,40	1.668.720,40	1.668.720,40
3.1.91.92.38 - Contribuição para o Fundo de Previdência Estadual - Obrigação Patronal	1			
3.3.40.41.21 - Contribuições para Municípios, inclusive para suas Entidades da Administração Indireta	3	60.000,00	0,00	0,00
3.3.50.41.13 - Contribuições a Associações e demais Entidades com atuação junto à Administração Pública	3	200.000,00	200.000,00	200.000,00
3.3.90.08.07 - Auxílio Funeral - Ativo Civil	3			
3.3.90.08.09 - Auxílio Funeral - Inativo Civil	3	12.011,57	12.011,57	12.011,57



Estado de Goiás
Secretaria da Segurança Pública
Superintendência de Gestão Integrada
Gerência de Contabilidade

3.3.90.08.23 - Salário Família Ativo Civil	3	112,94	112,94	112,94
3.3.90.14.01 - Diárias no Estado	3	810.650,00	810.650,00	810.650,00
3.3.90.14.03 - Diárias no País	3	114.990,00	114.990,00	114.990,00
3.3.90.14.10 - Ajuda de Custo Viagem Internacional - Pessoal Civil	3			
3.3.90.15.01 - Diárias no Estado	3	14.035,00	14.035,00	14.035,00
3.3.90.15.03 - Diárias no País	3	260.325,00	260.325,00	260.325,00
3.3.90.15.10 - Ajuda de Custo - Viagem Internacional - Pessoal Militar	3			
3.3.90.17.11 - Serviço Extraordinário - AC4 - Pessoal Militar (Recursos Próprios)	3			
3.3.90.30.02 - Combustíveis e Lubrificantes de Avião	3			
3.3.90.30.03 - Combustíveis e Lubrificantes para Outras Finalidades	3			
3.3.90.30.04 - Combustível Automotivo - Álcool	3			
3.3.90.30.05 - Combustível Automotivo - Diesel	3			
3.3.90.30.06 - Combustível Automotivo - Gasolina	3			
3.3.90.30.07 - Explosivos e Munições	3			
3.3.90.30.09 - Gêneros Alimentícios	3	97.443,13	97.443,13	97.443,13
3.3.90.30.10 - Lubrificantes Automotivos	3			
3.3.90.30.13 - Material de Acondicionamento e Embalagem	3	3.159,00	3.159,00	3.159,00
3.3.90.30.15 - Material de Expediente	3	23.823,10	23.823,10	23.823,10
3.3.90.30.16 - Material de Limpeza e Produtos de Higienização	3	16.356,10	16.351,39	16.351,39
3.3.90.30.20 - Material de Tecnologia da Informação	3	0,00	0,00	0,00
3.3.90.30.21 - Material de Proteção e Segurança (Inclusive do Trabalho)	3	0,00	0,00	0,00
3.3.90.30.22 - Material de Sinalização Visual para Orientação à Prestação de Serviços Públicos	3	0,00	0,00	0,00
3.3.90.30.27 - Material Hospitalar e/ou Ambulatorial	3	0,00	0,00	0,00
3.3.90.30.28 - Material Laboratorial	3	87.817,60	87.817,60	87.817,60
3.3.90.30.30 - Material para Áudio, Vídeo e Foto	3	0,00	0,00	0,00
3.3.90.30.31 - Material para Comunicações	3	0,00	0,00	0,00
3.3.90.30.32 - Material para Eventos, inclusive Congressos, Conferências, Festividades e Homenagens	3			
3.3.90.30.33 - Material para Manutenção, Reparos e Conservação de Bens Imóveis	3	243.373,60	218.221,45	218.221,45
3.3.90.30.34 - Material para Manutenção, Reparos e Conservação de Bens Móveis	3	102.201,24	102.201,24	102.201,24
3.3.90.30.35 - Material para Manutenção, Reparos e Conservação de Veículos	3	0,00	0,00	0,00
3.3.90.30.39 - Material para Utilização em Gráfica	3	0,00	0,00	0,00
3.3.90.30.40 - Material Químico	3	7.980,00	7.980,00	7.980,00



Estado de Goiás
Secretaria da Segurança Pública
Superintendência de Gestão Integrada
Gerência de Contabilidade

3.3.90.30.42 - Uniformes e Vestuário em Geral	3	0,00	0,00	0,00
3.3.90.30.43 - Material para Manutenção de Aeronaves	3	133.700,38	133.700,38	133.700,38
3.3.90.30.45 - Material para Impressão e Cópia de Documentos	3	3.619,98	3.619,98	3.619,98
3.3.90.30.46 - Bandeiras/Flâmulas/Insignias	3			
3.3.90.30.48 - Sementes, Mudas de Plantas e Insumos	3	0,00	0,00	0,00
3.3.90.30.50 - Material para Alojamentos, Quartos, Hospedarias, Enfermarias e outros tipos de Dormitórios	3	0,00	0,00	0,00
3.3.90.30.51 - Material para Cozinha, Refeitórios e Afins	3	11.169,01	11.169,01	11.169,01
3.3.90.30.52 - Material de Emergência e Prevenção de Acidentes de Público em Imóveis e Veículos	3	351,50	351,50	351,50
3.3.90.30.53 - Material para Sinalização de Trânsito de Veículos e Pessoas	3	0,00	0,00	0,00
3.3.90.30.54 - Material para Identificação de Pessoas, Veículos, Objetos, entre Outros Bens	3	0,00	0,00	0,00
3.3.90.30.55 - Material Educativo e/ou Cultural	3			
3.3.90.30.57 - Materiais para uso em Treinamento	3			
3.3.90.32.02 - Material Educacional e Cultural	3	0,00	0,00	0,00
3.3.90.33.02 - Passagens para Outros Estados	3			
3.3.90.33.10 - Mudança de Domicílio - Pessoal Civil	3	3.600,00	3.600,00	3.600,00
3.3.90.34.01 - Terceirização de Mão de Obra em Substituição a Servidores e Empregados Públicos	3	160.306,24	160.306,24	160.306,24
3.3.90.35.03 - Gestão, Planejamento e Outras Áreas da Administração	3			
3.3.90.36.02 - Diárias e Despesas com Locomoção e Colaboradores Eventuais	3	0,00	0,00	0,00
3.3.90.36.05 - Locação de Imóveis	3	69.967,64	69.967,64	69.967,64
3.3.90.36.06 - Manutenção, Conservação e Instalação de Outros Tipos de Máquinas, Equipamentos e demais Bens Móveis	3	0,00	0,00	0,00
3.3.90.36.07 - Manutenção, Conservação e Instalação de Máquinas, Equipamentos e/ou Utensílios de Escritório	3	0,00	0,00	0,00
3.3.90.36.08 - Manutenção e Conservação de Frota de Veículos	3	0,00	0,00	0,00
3.3.90.36.12 - Serviço de Áudio, Vídeo e Foto	3	0,00	0,00	0,00
3.3.90.36.19 - Serviços de Caráter Secreto e Reservado	3	1.273.999,97	1.273.999,97	1.273.999,97
3.3.90.36.22 - Estagiários e Monitores	3	747.126,49	746.889,80	746.889,80
3.3.90.36.34 - Manutenção e Instalação de Equipamentos de Tecnologia da Informação	3			
3.3.90.36.41 - Conservação, Reparos e Manutenção de Imóveis	3	0,00	0,00	0,00
3.3.90.37.03 - Conservação, Reparos e Manutenção de Bens Imóveis	3	146.072,45	50.806,84	0,00
3.3.90.37.04 - Mão de Obra de Estagiários ou Monitores	3			
3.3.90.37.08 - Serviços de Tecnologia da Informação	3			
3.3.90.39.01 - Água e Esgoto	3	915.481,97	915.481,97	915.481,97



Estado de Goiás
Secretaria da Segurança Pública
Superintendência de Gestão Integrada
Gerência de Contabilidade

3.3.90.39.02 - Assinatura de Periódicos e Anuidades Diversas	3	4.860,00	4.860,00	4.860,00
3.3.90.39.04 - Energia Elétrica	3	2.423.593,28	2.423.593,28	2.423.593,28
3.3.90.39.05 - Realização de Eventos, inclusive Congressos e Conferências	3			
3.3.90.39.07 - Fornecimento de Alimentação	3			
3.3.90.39.12 - Locação de Imóveis	3			
3.3.90.39.13 - Locação de Máquinas e Equipamentos	3	43.200,00	43.200,00	43.200,00
3.3.90.39.15 - Manutenção, Conservação e Instalação de Outros Tipos de Máquinas, Equipamentos e demais Bens Móveis	3	567.499,23	567.499,23	567.499,23
3.3.90.39.16 - Manutenção, Conservação e Instalação de Equipamentos de Tecnologia da Informação	3			
3.3.90.39.18 - Manutenção, Reparos e Conservação de Bens Imóveis	3	2.918.361,39	2.852.424,23	2.822.093,62
3.3.90.39.20 - Manutenção, Conservação e Instalação de Máquinas, Equip e/ou Utensílios de Escritório e Unidades Administrativas	3	2.926,00	2.926,00	2.926,00
3.3.90.39.21 - Manutenção, Reparo e Conservação de Frota de Veículos	3	0,00	0,00	0,00
3.3.90.39.23 - Serviço Médico, Hospitalar e Odontológico	3	55.300,00	55.300,00	55.300,00
3.3.90.39.25 - Serviço de Áudio, Vídeo e Foto	3	0,00	0,00	0,00
3.3.90.39.26 - Serviço de Caráter Secreto e Reservado	3			
3.3.90.39.28 - Outros Serviços Técnicos Especializados de Tecnologia da Informação	3			
3.3.90.39.30 - Serviço de Telecomunicação e Transmissão de Dados (Alterado pela Portaria nº 002/11)	3			
3.3.90.39.31 - Serviço de Telefonia Fixa	3	486.846,24	486.846,24	486.846,24
3.3.90.39.32 - Serviço de Telefonia Móvel Celular	3	18.335,70	18.335,70	18.335,70
3.3.90.39.33 - Serviços Gráficos	3	6.008,97	6.008,97	6.008,97
3.3.90.39.34 - Serviços de Cópias e Reprodução de Documentos	3	455.758,51	455.758,51	455.758,51
3.3.90.39.36 - Outros Serviços Técnicos Profissionais	3	0,00	0,00	0,00
3.3.90.39.39 - Publicação Exigida por Lei	3	40.346,00	40.346,00	40.346,00
3.3.90.39.43 - Serviços Bancários	3			
3.3.90.39.44 - Serviços Diversos com Aeronaves	3	1.154.740,05	1.154.740,05	1.154.740,05
3.3.90.39.51 - Seguros (Pessoas / Bens Móveis e Imóveis)	3	620.401,45	620.401,45	620.401,45
3.3.90.39.57 - Limpeza, Higienização, Lavanderia, Esterilização e/ou Desinsetização	3	339.498,02	339.498,02	339.498,02
3.3.90.39.62 - Serviços de Postagem de Correspondência em Geral / Entrega de Encomenda e Outras Assemelhadas	3	9.202,72	9.202,72	9.202,72
3.3.90.39.65 - Taxa de Administração de Contratos, Convênios e Instrumentos Congêneres	3	2.497,99	2.497,99	2.497,99
3.3.90.39.66 - Serviços de Confecção de Material de Sinalização Visual e Identificação Pessoal/Profissional/Patrimonial	3			
3.3.90.39.68 - Multas Indedutíveis	3	78.185,17	78.185,17	78.185,17



Estado de Goiás
Secretaria da Segurança Pública
Superintendência de Gestão Integrada
Gerência de Contabilidade

3.3.90.39.69 - Infrações de Trânsito	3	0,00	0,00	0,00
3.3.90.39.84 - Manutenção, Suporte e Instalação de Softwares	3			
3.3.90.39.85 - Serviços Laboratoriais	3	4.814,65	4.814,65	4.814,65
3.3.90.39.86 - Serviço de Treinamento	3			
3.3.90.39.87 - Locação de viaturas e outros veículos para patrulhamento	3			
3.3.90.40.14 - Locação de Software	3	18.789,80	18.789,80	18.789,80
3.3.90.40.16 - Manutenção, Conservação e Instalação de Equipamentos de Tecnologia da Informação	3			
3.3.90.40.28 - Outros Serviços Técnicos Especializados de Tecnologia da Informação	3	339.132,52	339.132,52	339.132,52
3.3.90.40.30 - Serviço de Telecomunicação e Transmissão de Dados (Alterado pela Portaria nº 002/11)	3	4.256.235,99	4.255.215,06	4.252.477,47
3.3.90.40.84 - Manutenção, Suporte e Instalação de Softwares	3	528.000,00	528.000,00	528.000,00
3.3.90.41.20 - Contribuições para o CREDEQ e FEDRO	3	22.727,00	22.727,00	22.727,00
3.3.90.46.01 - Servidores Civis	3	2.914.620,07	2.914.620,07	2.914.620,07
3.3.90.47.04 - Contribuição Previdenciária Patronal de Serviços de Terceiros	3	0,00	0,00	0,00
3.3.90.47.05 - ISSQN, IPTU, ITU e Taxas de Limpeza Pública	3	1.188,05	1.188,05	1.188,05
3.3.90.47.06 - Taxas e Licenças (Administrativas/Judiciais/CREA/Prefeitura)	3	1.991,12	1.991,12	1.991,12
3.3.90.48.04 - Auxílio para participação em Cursos de Formação	3			
3.3.90.49.01 - Servidores Civis	3	192.786,20	192.786,20	192.786,20
3.3.90.91.03 - Sentenças Indenizatórias	3	30.824,79	30.824,79	30.824,79
3.3.90.91.10 - Sentenças para entrega de outros tipos de material, bem ou serviço público	3			
3.3.90.91.16 - Requisição de pequeno valor	3	158.094,39	158.094,39	158.094,39
3.3.90.92.05 - Outros Benefícios Assistências	3			
3.3.90.92.21 - Diárias de Pessoal Civil	3			
3.3.90.92.22 - Diárias de Pessoal Militar	3			
3.3.90.92.23 - Indenizações e Restituições	3			
3.3.90.92.24 - Sentenças Judiciais	3			
3.3.90.92.25 - Demais Despesas de Exercícios Anteriores - Outras Despesas Correntes - Serviços	3	0,00	0,00	0,00
3.3.90.92.30 - Demais Despesas de Exercícios Anteriores - Outras Despesas Correntes - Materiais	3			
3.3.90.92.45 - Terceirização de mão de obra em substituição a servidores e empregados públicos	3			
3.3.90.92.46 - Consultorias e Outros Serviços Técnicos Especializados	3			
3.3.90.92.47 - Manutenção, Reparos e Conservação de Bens Imóveis	3			
3.3.90.92.48 - Limpeza, Higienização, Lavanderia, Esterilização e/ou Desinsetização	3	598.055,10	598.055,10	598.055,10
3.3.90.92.50 - Locação de imóveis	3			



Estado de Goiás
Secretaria da Segurança Pública
Superintendência de Gestão Integrada
Gerência de Contabilidade

3.3.90.92.51 - Materiais e Serviços Laboratoriais	3	737,94	737,94	737,94
3.3.90.92.52 - Água e Esgoto	3	167.163,85	167.163,85	167.163,85
3.3.90.92.53 - Energia Elétrica	3	475.694,61	475.694,61	475.694,61
3.3.90.92.54 - Serviços de Telefonia Fixa e Celular	3			
3.3.90.92.55 - Manutenção, Reparo, Conservação e Estacionamento de Frota de Veículos	3			
3.3.90.92.56 - Materiais e Serviços da área de Tecnologia da Informação	3			
3.3.90.92.57 - Combustíveis	3			
3.3.90.92.59 - Materiais e Serviços Gráficos, Publicações e Assinaturas	3	2.283,09	2.283,09	2.283,09
3.3.90.92.62 - Impressão e Reprodução de Documentos	3	158.260,48	158.260,48	158.260,48
3.3.90.92.67 - Outras Obrigações Tributárias e Contributivas	3			
3.3.90.92.69 - Auxílio Financeiro a Estudantes	3			
3.3.90.92.70 - Auxílio Transporte e Alimentação	3			
3.3.90.92.71 - Outras aquisições de materiais e serviços	3			
3.3.90.92.72 - Locação de Máquinas e Equipamentos	3			
3.3.90.92.80 - Locação de Meios de Transporte	3			
3.3.90.92.81 - Manutenção, Conservação e Instalação de Outros Tipos de Máquinas, Equipamentos e Demais Bens Móveis	3	10.080,00	10.080,00	10.080,00
3.3.90.93.01 - Indenizações	3			
3.3.90.93.02 - Restituições Diversas	3	6.999,79	6.999,79	6.999,79
3.3.90.93.08 - Devoluções de Recursos de Convênios	3			
3.3.91.39.23 - Serviço Médico, Hospitalar, Odontológico e Laboratorial	3			
3.3.91.39.69 - Infrações de Trânsito	3	223,71	223,71	223,71
3.3.91.41.03 - Contribuições ao Fundo de Capacitação do Servidor Público	3	59.599,81	59.599,81	59.599,81
3.3.91.92.25 - Demais Despesas de Exercícios Anteriores - Outras Despesas Correntes	3			
3.3.91.92.43 - Demais Despesas de Exercícios Anteriores - Serviço Médico, Hospitalar, Odontológico	3	630,00	630,00	630,00
4.4.40.42.04 - Auxílio para a Área Municipal	4	625.000,00	545.000,00	545.000,00
4.4.50.42.05 - Auxílio à Entidades Privadas sem fins Lucrativos	4	255.000,00	255.000,00	255.000,00
4.4.90.30.20 - Material de Tecnologia da Informação	4			
4.4.90.39.82 - Aquisição de Software	4			
4.4.90.39.84 - Manutenção, Suporte e Instalação de Softwares	4			
4.4.90.40.82 - Aquisição de Software	4	2.305.838,34	2.305.838,34	2.305.838,34
4.4.90.40.84 - Manutenção, Suporte e Instalação de Softwares	4			
4.4.90.51.04 - Segurança Pública	4	5.370.289,26	1.641.685,60	1.431.818,61



Estado de Goiás
Secretaria da Segurança Pública
Superintendência de Gestão Integrada
Gerência de Contabilidade

4.4.90.52.01 - Aeronaves	4	85.550,00	85.550,00	85.550,00
4.4.90.52.02 - Aparelhos, Equipamentos e Utensílios Laboratoriais	4	4.461.101,24	3.111.101,24	3.111.101,24
4.4.90.52.03 - Aparelhos e Equipamentos de Comunicação	4	3.487.621,64	815.200,00	815.200,00
4.4.90.52.05 - Aparelhos e Equipamentos para Esportes e Diversões	4	14.800,00	14.800,00	14.800,00
4.4.90.52.07 - Aparelhos, Equipamentos e Utensílios Hospitalares	4	11.245,00	0,00	0,00
4.4.90.52.08 - Aparelhos, Equipamentos e Utensílios Médicos	4	20.653,00	20.653,00	20.653,00
4.4.90.52.09 - Armamentos	4	520.356,87	347.244,69	347.244,69
4.4.90.52.10 - Automóveis, Outros Veículos Automotores e Equipamentos Automotivos	4	9.289.755,70	1.647.500,70	1.647.500,70
4.4.90.52.11 - Equipamentos de Tecnologia da Informação	4	4.048.783,48	4.006.763,48	4.006.763,48
4.4.90.52.12 - Equipamentos de Proteção, Segurança e Socorro	4	6.419.015,65	6.418.960,64	6.418.960,64
4.4.90.52.13 - Equipamentos e Utensílios Hidráulicos e Elétricos	4	78.073,35	78.073,35	61.694,42
4.4.90.52.14 - Equipamentos para Áudio, Vídeo e Foto	4	330.897,40	303.045,57	303.045,57
4.4.90.52.15 - Instrumentos Musicais e Artísticos	4	184.415,99	71.496,39	71.496,39
4.4.90.52.22 - Máquinas, Utensílios e Equipamentos Diversos	4	854.769,97	777.466,39	777.466,38
4.4.90.52.24 - Mobiliário em Geral	4	741.071,70	659.683,33	659.683,33
4.4.90.52.28 - Peças Não Incorporáveis a Imóveis	4	50.700,00	50.700,00	46.800,00
4.4.90.52.35 - Máquinas e Equipamentos para Ambientes de Cursos e Treinamentos	4	81.499,00	81.499,00	81.499,00
4.4.90.52.37 - Máquinas e Equipamentos Energéticos	4	161.900,00	161.900,00	161.900,00
4.4.90.52.42 - Utensílios em geral	4	46.200,00	46.200,00	46.200,00
4.4.90.92.27 - Mobiliário Geral	4			
4.4.90.92.30 - Obras e Instalações	4			
4.4.90.92.39 - Automóveis e Outros Meios de Transportes	4			
4.4.90.92.40 - Máquinas, Utensílios e Equipamentos	4			
4.4.90.92.74 - Equipamentos de Tecnologia da Informação	4			
4.4.90.92.75 - Aquisição ou Desenvolvimento de Software	4	1.290,00	1.290,00	1.290,00
4.4.90.92.76 - Aparelhos, Equipamentos e Utensílios Laboratoriais	4			
4.4.90.92.77 - Aparelhos e Equipamentos de Comunicações	4			
4.4.90.92.78 - Equipamentos para Áudio, Vídeo e Foto	4			
4.4.90.93.08 - Devoluções de Recursos de Convênios	4	165.402,60	165.402,60	165.402,60
Soma:		337.984.173,43	321.737.380,31	321.289.642,01



Gráfico da evolução da despesa em cinco exercícios:



Tabela 2EXERCÍCIO DE 2022

UNIDADE ORÇAMENTÁRIA - 2950 – FUNDO ESTADUAL DE SEGURANÇA PÚBLICA – FUNESP

Considerações Gerais:

Para o exercício de 2022, a Lei nº 21.232, de 11 de janeiro de 2022, estimou a receita e a fixou a despesa da unidade orçamentária 2950 o saldo de R\$ 167.628.000,00 (cento e sessenta e sete milhões, seiscentos e vinte e oito mil reais), distribuídos entre R\$ 114.427.000,00 (cento e quatorze milhões e quatrocentos e vinte e sete mil reais) para categoria econômica corrente e R\$ 16.413.000,00 (dezesseis milhões e quatrocentos e treze mil reais) para categoria econômica de capital. As fontes de recurso estão vinculadas a receitas ordinárias e a transferências na modalidade Fundo a Fundo do Fundo Nacional de Segurança Pública - FNPS.

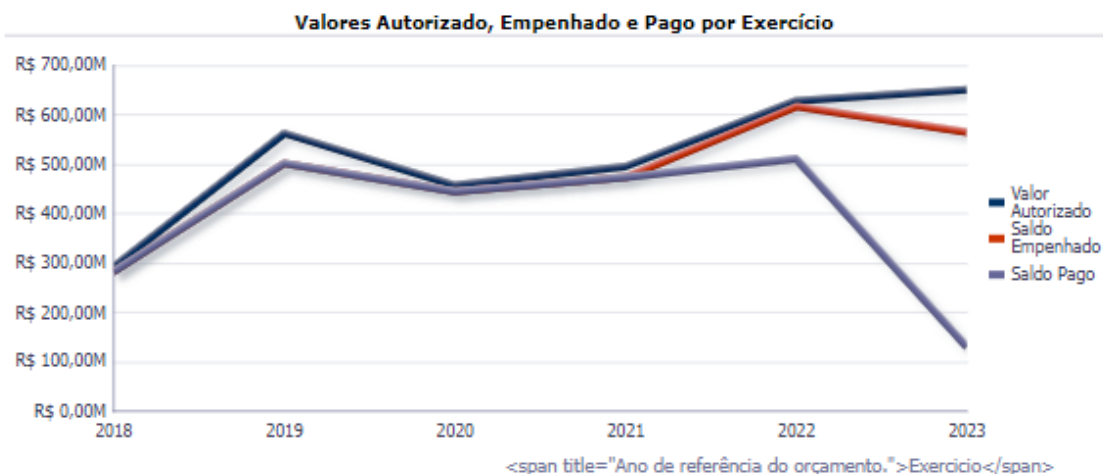
CÓDIGO	ESPECIFICAÇÃO	TOTAL	PROJETOS	ATIVIDADES	OPERAÇÕES ESPECIAIS	RESERVA DE CONTINGÊNCIA	CATEGORIA ECONÔMICA	
							CORRENTE	CAPITAL
137	EMOLUMENTOS E CUSTAS JUDICIAIS	552.000		552.000			552.000	
138	EMOLUMENTOS E CUSTAS EXTRAJUDICIAIS	58.565.000		43.965.000	14.600.000	14.600.000	43.426.000	539.000
161	TAXAS POR SERVIÇOS PÚBLICOS	86.497.000		64.309.000	22.188.000	22.188.000	63.900.000	409.000
223	TRANSFERÊNCIAS CORRENTES (UNIAO)	6.549.000		6.549.000			6.549.000	
224	TRANSFERÊNCIAS DE CAPITAL (UNIAO)	15.465.000		15.465.000				15.465.000
TOTAL		167.628.000		130.840.000	36.788.000	36.788.000	114.427.000	16.413.000

A princípio, os valores iniciais autorizados na LOA de 2022 foram subestimados, necessitando, portanto, de diversas suplementações de créditos ao longo do exercício para cumprir com as obrigações de caráter continuado.



Estado de Goiás
Secretaria da Segurança Pública
Superintendência de Gestão Integrada
Gerência de Contabilidade

Além da insuficiência nas Dotações alocadas para o exercício, a Unidade Orçamentária também teve um contingenciamento crítico em relação as cotas financeiras para as fontes de recursos 137, 138 e 161, conforme publicado pelo Decreto nº 10.049/2022, no valor de R\$ 9.806.510,00 (nove milhões e oitocentos e seis mil e quinhentos e dez reais).

2950 - FUNDO EST. DE SEGURANÇA PÚBLICA-FUNESP															
FONTE	GRUPO	LOA	JANEIRO	FEVEREIRO	MARÇO	ABRIL	MAIO	JUNHO	JULHO	AGOSTO	SETEMBRO	OUTUBRO	NOVEMBRO	DEZEMBRO	TOTAL
17530138	3	43.428.000	22.381.820	1.874.205	3.054.081	5.823.084	86.788	844.819	844.819	844.819	844.819	844.819	844.819	844.819	38.118.880
17530138	4 e 5	538.000		55.215				88.112	88.112	88.112	88.112	88.112	88.112	88.112	538.000
17530161	3	83.800.000	49.370.582	3.584.030	29.798	887.002	333.132	470.782	470.782	470.782	470.782	470.782	470.782	470.782	57.510.000
17530161	4 e 5	408.000						58.428	58.428	58.428	58.428	58.428	58.428	58.428	408.000
17800137	3	562.000						70.971	70.971	70.971	70.971	70.971	70.971	70.971	498.800

As principais ações do Plano Plurianual vinculadas à LOA de 2022 foram:

- e) FORTALECIMENTO DAS ÁREAS DE INTELIGÊNCIA DA SEGURANÇA PÚBLICA – classificação programática: 06 18110212076;
- f) INTELIGÊNCIA, INTEGRAÇÃO E INTEGRIDADE NA SEGURANÇA PÚBLICA – classificação programática: 06 181 1021 2077;
- g) GESTÃO E MANUTENÇÃO DAS ATIVIDADES – classificação programática 06 181 4200 4243.

Destacamos que toda a execução orçamentária e financeira pode ser extraída do Portal Transparência do Estado de Goiás, pelos sítios:

- Dados relativos a Empenho, liquidação e pagamento:

<<http://www.transparencia.go.gov.br/portaldatransparencia/gastos-governamentais/empenhos-e-pagamentos>>

- Dados relativos à Execução Orçamentária:

<<http://www.transparencia.go.gov.br/portaldatransparencia/gastos-governamentais/execucao-orcamentaria>>

Para maior fidedignidade da demonstração orçamentária e financeira nesta prestação de contas, de forma a oferecer uma visão clara, foram elaborados quadros que dispõem sobre as dimensões físicas e financeiras da execução das ações, considerando, inclusive, os valores executados a título de Restos a Pagar de exercícios anteriores.

Abaixo, constam esquematizados o resumo do desempenho orçamentário e financeiro da unidade orçamentária 2950, no exercício de 2022:

Exercício:	2022
Órgão/Unidade:	2950 - FUNDO EST. DE SEGURANÇA PÚBLICA-FUNESP
Tipo da Consulta:	Geral
Categoria Econômica:	CORRENTE e CAPITAL
Tipo de Recurso:	TESOURO e PRÓPRIO
Valor Dotação Autorizado	225.590.154,37



Estado de Goiás
Secretaria da Segurança Pública
Superintendência de Gestão Integrada
Gerência de Contabilidade

(+) Orçado	167.628.000,00	Quantidade de Documentos
(+) Crédito Especial	0,00	
(+) Saldo Acréscimo Especial	0,00	
(+) Reabertura de Crédito Especial	0,00	
(+) Crédito Extraordinário	0,00	
(+) Reabertura de Crédito Extraordinário	0,00	
(+) Saldo Acréscimo Extraordinário	0,00	
(+) Valor Acréscimo Extraordinário	0,00	0
(-) Valor Anulação Acréscimo Extraordinário	0,00	0
(+) Suplementações Autorizadas	58.898.820,02	
(+) Suplementações	58.898.820,02	8
(-) Anulações de Suplementações	0,00	0
(-) Reduções Autorizadas	936.665,65	
(+) Valor de Reduções	936.665,65	2
(-) Anulações de Reduções	0,00	0
(+) Saldo Transferência de Modalidade Acréscimo	0,00	
(+) Transferência de Modalidade - Acréscimo	0,00	0
(-) Transferência de Modalidade - Redução	0,00	0
(+) Saldo Transferência de Fonte Acréscimo	0,00	
(+) Transferência de Fonte - Acréscimo	0,00	
(-) Transferência de Fonte - Redução	0,00	
(+) Saldo Transferência de Elemento Acréscimo	0,00	
(+) Transferência de Elemento - Acréscimo	54.381.350,25	
(-) Transferência de Elemento - Redução	54.381.350,25	
Saldo da Dotação	92.797.937,63	
Saldo da Dotação com Bloqueios / Reservas	64.870.558,85	
Valor do PPT Autorizado	155.792.011,57	
Saldo Bloqueado	27.927.378,78	
(+) Bloqueios Autorizados	28.864.044,43	
(+) Bloqueios	52.869.889,17	21
(-) Anulação de Bloqueios	24.005.844,74	11
Saldo Empenhado	132.792.216,74	
. Movimentos		
(+) Valor Empenhos Efetuados	155.778.331,41	264
(-) Anulações de Empenhos Efetuadas	22.986.114,67	101
(+) Estornos de AN/EMP Efetuados	0,00	0
(-) Saldo Cancelado	0,00	0
. Pagamentos		
(+) Saldo Pago	119.179.738,29	
(+) Saldo Não Pago	13.612.478,45	
(+) Valor a Liquidar	13.396.854,97	
(+) Valor a Pagar Liquidado	215.623,48	
. Saldo a Pagar Liquidado Contabilizado	215.623,48	
. Saldo a Pagar Contábil	13.612.478,45	
(+) Saldo Empenhado	132.792.216,74	
(-) Saldo Pago Contabilizado	119.179.738,29	

01/2022 a 12/2022

Saldo Liquidado	119.395.361,77	
(+) Valor Liquidado	122.601.033,26	2.152
(-) Valor Anulado de Liquidação	3.205.671,49	111
(+) Valor Estornado de Liquidação	0,00	0
Saldo a Pagar Liquidado Contabilizado	215.623,48	



Estado de Goiás
Secretaria da Segurança Pública
Superintendência de Gestão Integrada
Gerência de Contabilidade

Saldo Pago	119.179.738,29	
(+) Valor Pago	120.615.064,33	828
(-) Valor Recolhido Guia	370.072,04	34
(+) Estornos de GR Efetuados	174,72	1
(-) Anulação de O.P.	1.065.428,72	13
(+) Estorno de Anulação de O.P.	0,00	0
Saldo Pago Contabilizado	119.179.738,29	
(+) Valor das Ordens de Pagamento	119.549.635,61	828
(-) Valor das Guias de Recohimento	369.897,32	0

Em resumo, a unidade 2950, teve o seguinte desempenho:

- **Crédito Especial:** não se aplica.
- **Suplementações:** Durante o exercício, houve autorização de suplementações de créditos no valor de R\$ 58.898.820,02 (cinquenta e oito milhões e oitocentos e noventa e oito mil e oitocentos e vinte reais e dois centavos).
- **Empenhos:** Foram empenhados efetivamente o valor de R\$ 155.778.331,41 (cento e cinquenta e cinco milhões, setecentos e setecentos e setenta e oito mil cento e trezentos e trinta e um reais e quarenta e um centavos), que totaliza a emissão de 264 notas de empenho. Desse total, foram anulados 101 empenhos, no valor de R\$ 22.986.114,67 (vinte e dois milhões e novecentos e oitenta e seis mil e cento e quatorze reais e sessenta e sete centavos). O saldo de empenho no exercício foi de R\$ R\$ 132.792.216,74 (cento e trinta e dois milhões e setecentos e noventa e dois mil cento e duzentos e dezesseis reais e setenta e quatro centavos).
- **Liquidações:** Foram liquidados o valor total de R\$ 122.601.033,26 (cento e vinte e dois milhões e seiscentos e um mil e trinta e três reais e vinte e seis centavos), que totalizam 2.152 documentos liquidados. Desse total, foram anulados R\$ 3.205.671,49 (três milhões e duzentos e cinco mil e seiscentos e setenta e um reais e quarenta e nove centavos), que corresponderam a 111 anulações. O saldo liquidado no exercício foi de R\$ R\$ 119.395.361,77 (cento e dezenove milhões e trezentos e noventa e cinco mil e trezentos e sessenta e um reais e setenta e sete centavos).
- **Pagamentos:** Foram efetuados pagamentos no valor de R\$ 119.179.738,29 (cento e dezenove milhões e cento e setenta e nove mil e setecentos e trinta e oito reais e vinte e nove centavos).
- **Restos a pagar:** Foram incluídos em restos a pagar não processados o valor de R\$ 215.623,48 (duzentos e quinze mil e seiscentos e vinte e três reais e quarenta e oito centavos).

Evolução da despesa em cinco exercícios:

Para demonstrar a evolução dos créditos orçamentários e a execução da despesa (empenho, liquidação e pagamento) nos últimos cinco exercícios, foi extraído do Portal Transparência, do



Sistema de Execução Orçamentária e Financeira e do Business Objects BO os dados demonstrados nas tabelas e gráficos a seguir:

Exercício	Dotação Inicial	Valor Autorizado	Saldo Empenhado	% Empenhado	Saldo Liquidado	Saldo Pago	% Pago
2022	R\$ 413.101.920,08	R\$ 225.590.154,37	R\$ 132.784.716,74	59%	R\$ 128.511.148,65	R\$ 127.173.341,55	96%
2021	R\$ 255.674.703,78	R\$ 183.597.670,00	R\$ 103.573.063,28	56%	R\$ 103.573.063,28	R\$ 103.573.063,28	100%
2020	R\$ 194.674.833,02	R\$ 187.123.475,00	R\$ 105.043.073,29	56%	R\$ 105.043.073,29	R\$ 105.043.073,29	100%
2019	R\$ 135.401.647,80	R\$ 108.842.647,80	R\$ 102.581.253,70	94%	R\$ 102.581.253,70	R\$ 102.581.253,70	100%
2018	R\$ 294.114.308,82	R\$ 93.080.061,23	R\$ 92.622.850,43	100%	R\$ 92.622.850,43	R\$ 92.622.850,43	100%

Fonte: <http://www.transparencia.go.gov.br/portaldatransparencia/gastos-governamentais/execucao-orcamentaria>

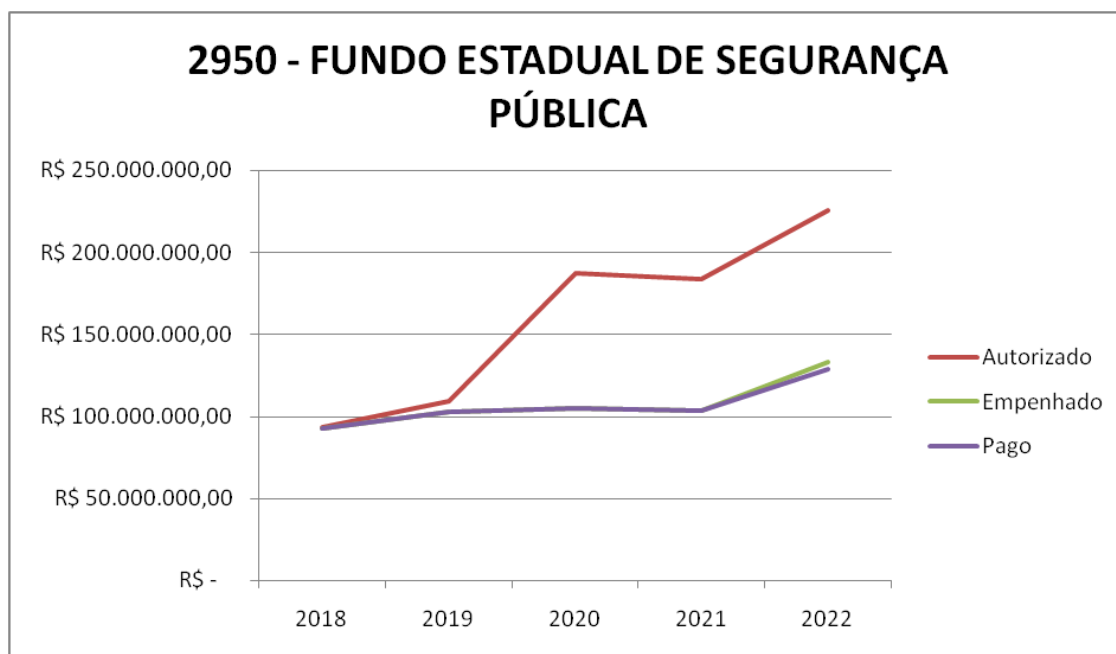

Evolução das principais despesas:

Os valores informados na tabela abaixo são referentes as principais despesas empenhadas dentro do exercício financeiro 2022. Para isso, foram considerados os adiantamentos, as despesas com alimentação de presos, as concessionárias, os combustíveis, as locações de veículos e outras despesas correntes.

Portanto, os valores relativos aos empenhos de Despesas de Exercício Anterior foram desconsiderados nos saldos informados abaixo. O motivo é que, assim, é demonstrado melhor representação das



Estado de Goiás
Secretaria da Segurança Pública
Superintendência de Gestão Integrada
Gerência de Contabilidade

informações quanto a execução da despesa e objeto dentro do mesmo exercício financeiro.

ANO	LOCAÇÃO DE VEÍCULOS	INSUMOS SPTC	MANUTENÇÃO IMÓVEIS	TECNOLOGIA DA INFORMAÇÃO	COMBUSTÍVEIS – FROTA	AERONAVES
2018	72.131.040,18	-	-	-	-	-
2019	87.898.017,51	-	-	-	-	-
2020	84.424.556,49	1.924.960,32	-	3.231.990,92	53.781,74	498.069,78
2021	73.834.249,08	2.363.530,55	-	5.533.095,69	1.897.068,81	1.674.680,54
2022	64.547.947,14	4.054.490,31	6.979.098,04	7.715.201,41	2.455.383,49	2.492.311,83

Fonte: Sistema de Execução e Programação Orçamentária e Financeira - SIOFINet

Evolução da receita em cinco exercícios:

RECEITA	EXERCÍCIO				
	2018	2019	2020	2021	2022
Ordinária	135.446.896,82	160.514.369,63	126.868.088,18	144.388.260,18	157.707.147,86
União (FNSP)	-	-	56.721.145,00	27.381.438,40	-
	135.446.896,82	160.514.369,63	183.589.233,18	171.769.698,58	157.707.147,86

DESEMPENHO ORÇAMENTÁRIO E FINANCEIRO POR EXERCÍCIO/DESPESAS

2950 - FUNDO EST. DE SEGURANÇA PÚBLICA-FUNESP

EXERCÍCIO - 2018

NATUREZA DE DESPESA	FONTE	2018		
		EMPENHADO	LIQUIDADADO	PAGO
3.3.90.30.02 - Combustíveis e Lubrificantes de Avião	3			
3.3.90.30.04 - Combustível Automotivo - Álcool	3			
3.3.90.30.05 - Combustível Automotivo - Diesel	3			
3.3.90.30.06 - Combustível Automotivo - Gasolina	3			
3.3.90.30.07 - Explosivos e Munições	3	730.497,80	730.497,80	730.497,80
3.3.90.30.13 - Material de Acondicionamento e Embalagem	3			
3.3.90.30.20 - Material de Tecnologia da Informação	3			
3.3.90.30.21 - Material de Proteção e Segurança (Inclusive do Trabalho)	3			
3.3.90.30.27 - Material Hospitalar e/ou Ambulatorial	3			



Estado de Goiás
Secretaria da Segurança Pública
Superintendência de Gestão Integrada
Gerência de Contabilidade

3.3.90.30.28 - Material Laboratorial	3			
3.3.90.30.33 - Material para Manutenção, Reparos e Conservação de Bens Imóveis	3			
3.3.90.30.34 - Material para Manutenção, Reparos e Conservação de Bens Móveis	3			
3.3.90.30.35 - Material para Manutenção, Reparos e Conservação de Veículos	3			
3.3.90.30.40 - Material Químico	3			
3.3.90.30.43 - Material para Manutenção de Aeronaves	3			
3.3.90.30.52 - Material de Emergência e Prevenção de Acidentes de Público em Imóveis e Veículos	3			
3.3.90.30.59 - Repasse Direto e Antecipado à Unidade Administrativa	3			
3.3.90.31.01 - Prêmios, Medalhas e Troféus	3			
3.3.90.36.19 - Serviços de Caráter Secreto e Reservado	3			
3.3.90.37.01 - Limpeza e Higienização	3			
3.3.90.37.02 - Segurança, Guarda e Vigilância	3			
3.3.90.39.05 - Realização de Eventos, inclusive Congressos e Conferências	3	291.900,00	291.900,00	291.900,00
3.3.90.39.06 - Festividades e Homenagens	3	171.450,00	171.450,00	171.450,00
3.3.90.39.13 - Locação de Máquinas e Equipamentos	3	3.627.815,46	3.627.815,46	3.627.815,46
3.3.90.39.15 - Manutenção, Conservação e Instalação de Outros Tipos de Máquinas, Equipamentos e demais Bens Móveis	3			
3.3.90.39.18 - Manutenção, Reparos e Conservação de Bens Imóveis	3			
3.3.90.39.21 - Manutenção, Reparo e Conservação de Frota de Veículos	3			
3.3.90.39.33 - Serviços Gráficos	3			
3.3.90.39.40 - Repasse Direto e Antecipado à Unidade Administrativa	3	450.000,00	450.000,00	450.000,00
3.3.90.39.44 - Serviços Diversos com Aeronaves	3			
3.3.90.39.51 - Seguros (Pessoais / Bens Móveis e Imóveis)	3			
3.3.90.39.68 - Multas Indedutíveis	3			
3.3.90.39.69 - Infrações de Trânsito	3	54.876,59	54.876,59	54.876,59
3.3.90.39.86 - Serviço de Treinamento	3	0,00	0,00	0,00
3.3.90.39.87 - Locação de viaturas e outros veículos para patrulhamento	3	72.131.040,18	72.131.040,18	72.131.040,18
3.3.90.40.28 - Outros Serviços Técnicos Especializados de Tecnologia da Informação	3			
3.3.90.40.84 - Manutenção, Suporte e Instalação de Softwares	3			
3.3.90.47.02 - Contribuições para o PIS-PASEP	3	1.655.818,61	1.655.818,61	1.655.818,61
3.3.90.47.06 - Taxas e Licenças (Administrativas/Judiciais/CREA/Prefeitura)	3	15.587,20	15.587,20	15.587,20
3.3.90.91.03 - Sentenças Indenizatórias	3			
3.3.90.92.44 - Contribuições para o PIS/PASEP	3			



Estado de Goiás
Secretaria da Segurança Pública
Superintendência de Gestão Integrada
Gerência de Contabilidade

3.3.90.92.47 - Manutenção, Reparos e Conservação de Bens Imóveis	3	16.004,58	16.004,58	16.004,58
3.3.90.92.56 - Materiais e Serviços da área de Tecnologia da Informação	3			
3.3.90.92.72 - Locação de Máquinas e Equipamentos	3	790.049,68	790.049,68	790.049,68
3.3.90.92.80 - Locação de Meios de Transporte	3	12.010.554,23	12.010.554,23	12.010.554,23
3.3.90.92.81 - Manutenção, Conservação e Instalação de Outros Tipos de Máquinas, Equipamentos e Demais Bens Móveis	3			
3.3.90.93.01 - Indenizações	3			
3.3.90.93.02 - Restituições Diversas	3	20.355,44	20.355,44	20.355,44
3.3.91.93.02 - Restituições Diversas	3			
4.4.90.40.82 - Aquisição de Software	4			
4.4.90.40.90 - Desenvolvimento de Software	4			
4.4.90.51.04 - Segurança Pública	4	200.061,86	200.061,86	200.061,86
4.4.90.51.19 - Repasse Direto e Antecipado à Unidade Administrativa	4			
4.4.90.52.02 - Aparelhos, Equipamentos e Utensílios Laboratoriais	4			
4.4.90.52.04 - Aparelhos e Equipamentos de Medição e Orientação	4			
4.4.90.52.05 - Aparelhos e Equipamentos para Esportes e Diversões	4			
4.4.90.52.06 - Aparelhos, Equipamentos e Utensílios Odontológicos	4			
4.4.90.52.07 - Aparelhos, Equipamentos e Utensílios Hospitalares	4			
4.4.90.52.09 - Armamentos	4	130.438,80	130.438,80	130.438,80
4.4.90.52.10 - Automóveis, Outros Veículos Automotores e Equipamentos Automotivos	4			
4.4.90.52.11 - Equipamentos de Tecnologia da Informação	4			
4.4.90.52.12 - Equipamentos de Proteção, Segurança e Socorro	4	326.400,00	326.400,00	326.400,00
4.4.90.52.14 - Equipamentos para Áudio, Vídeo e Foto	4			
4.4.90.52.22 - Máquinas, Utensílios e Equipamentos Diversos	4			
4.4.90.52.24 - Mobiliário em Geral	4			
4.4.90.52.27 - Repasse Direto e Antecipado à Unidade Administrativa	4			
4.4.90.52.31 - Semoventes	4			
4.4.90.52.42 - Utensílios em geral	4			
4.4.90.92.39 - Automóveis e Outros Meios de Transportes	4			
Soma:		92.622.850,43	92.622.850,43	92.622.850,43

2950 - FUNDO EST. DE SEGURANÇA PÚBLICA-FUNESP



Estado de Goiás
Secretaria da Segurança Pública
Superintendência de Gestão Integrada
Gerência de Contabilidade

EXERCÍCIO - 2019

NATUREZA DE DESPESA	FONTE	2019		
		EMPENHADO	LIQUIDADO	PAGO
3.3.90.30.02 - Combustíveis e Lubrificantes de Avião	3			
3.3.90.30.04 - Combustível Automotivo - Álcool	3			
3.3.90.30.05 - Combustível Automotivo - Diesel	3			
3.3.90.30.06 - Combustível Automotivo - Gasolina	3			
3.3.90.30.07 - Explosivos e Munições	3			
3.3.90.30.13 - Material de Acondicionamento e Embalagem	3			
3.3.90.30.20 - Material de Tecnologia da Informação	3			
3.3.90.30.21 - Material de Proteção e Segurança (Inclusive do Trabalho)	3			
3.3.90.30.27 - Material Hospitalar e/ou Ambulatorial	3			
3.3.90.30.28 - Material Laboratorial	3			
3.3.90.30.33 - Material para Manutenção, Reparos e Conservação de Bens Imóveis	3			
3.3.90.30.34 - Material para Manutenção, Reparos e Conservação de Bens Móveis	3			
3.3.90.30.35 - Material para Manutenção, Reparos e Conservação de Veículos	3			
3.3.90.30.40 - Material Químico	3			
3.3.90.30.43 - Material para Manutenção de Aeronaves	3			
3.3.90.30.52 - Material de Emergência e Prevenção de Acidentes de Público em Imóveis e Veículos	3			
3.3.90.30.59 - Repasse Direto e Antecipado à Unidade Administrativa	3			
3.3.90.31.01 - Prêmios, Medalhas e Troféus	3			
3.3.90.36.19 - Serviços de Caráter Secreto e Reservado	3			
3.3.90.37.01 - Limpeza e Higienização	3			
3.3.90.37.02 - Segurança, Guarda e Vigilância	3			
3.3.90.39.05 - Realização de Eventos, inclusive Congressos e Conferências	3			
3.3.90.39.06 - Festividades e Homenagens	3			
3.3.90.39.13 - Locação de Máquinas e Equipamentos	3	3.330.007,63	3.330.007,63	3.330.007,63
3.3.90.39.15 - Manutenção, Conservação e Instalação de Outros Tipos de Máquinas, Equipamentos e demais Bens Móveis	3			
3.3.90.39.18 - Manutenção, Reparos e Conservação de Bens Imóveis	3			
3.3.90.39.21 - Manutenção, Reparo e Conservação de Frota de Veículos	3			
3.3.90.39.33 - Serviços Gráficos	3			
3.3.90.39.40 - Repasse Direto e Antecipado à Unidade Administrativa	3	777.786,89	777.786,89	777.786,89
3.3.90.39.44 - Serviços Diversos com Aeronaves	3			
3.3.90.39.51 - Seguros (Pessoais / Bens Móveis e Imóveis)	3			
3.3.90.39.68 - Multas Indedutíveis	3			
3.3.90.39.69 - Infrações de Trânsito	3	112.849,84	112.849,84	112.849,84
3.3.90.39.86 - Serviço de Treinamento	3			
3.3.90.39.87 - Locação de viaturas e outros veículos para patrulhamento	3	87.898.017,51	87.898.017,51	87.898.017,51
3.3.90.40.28 - Outros Serviços Técnicos Especializados de Tecnologia da Informação	3			
3.3.90.40.84 - Manutenção, Suporte e Instalação de Softwares	3			
3.3.90.47.02 - Contribuições para o PIS-PASEP	3	1.364.311,22	1.364.311,22	1.364.311,22
3.3.90.47.06 - Taxas e Licenças (Administrativas/Judiciais/CREA/Prefeitura)	3	15.523,56	15.523,56	15.523,56
3.3.90.91.03 - Sentenças Indenizatórias	3			
3.3.90.92.44 - Contribuições para o PIS/PASEP	3			
3.3.90.92.47 - Manutenção, Reparos e Conservação de Bens Imóveis	3			
3.3.90.92.56 - Materiais e Serviços da área de Tecnologia da Informação	3			



Estado de Goiás
Secretaria da Segurança Pública
Superintendência de Gestão Integrada
Gerência de Contabilidade

3.3.90.92.72 - Locação de Máquinas e Equipamentos	3	191.269,17	191.269,17	191.269,17
3.3.90.92.80 - Locação de Meios de Transporte	3	7.953.818,71	7.953.818,71	7.953.818,71
3.3.90.92.81 - Manutenção, Conservação e Instalação de Outros Tipos de Máquinas, Equipamentos e Demais Bens Móveis	3			
3.3.90.93.01 - Indenizações	3			
3.3.90.93.02 - Restituições Diversas	3	43.288,54	43.288,54	43.288,54
3.3.91.93.02 - Restituições Diversas	3			
4.4.90.40.82 - Aquisição de Software	4			
4.4.90.40.90 - Desenvolvimento de Software	4			
4.4.90.51.04 - Segurança Pública	4	894.380,63	894.380,63	894.380,63
4.4.90.51.19 - Repasse Direto e Antecipado à Unidade Administrativa	4			
4.4.90.52.02 - Aparelhos, Equipamentos e Utensílios Laboratoriais	4			
4.4.90.52.04 - Aparelhos e Equipamentos de Medição e Orientação	4			
4.4.90.52.05 - Aparelhos e Equipamentos para Esportes e Diversões	4			
4.4.90.52.06 - Aparelhos, Equipamentos e Utensílios Odontológicos	4			
4.4.90.52.07 - Aparelhos, Equipamentos e Utensílios Hospitalares	4			
4.4.90.52.09 - Armamentos	4			
4.4.90.52.10 - Automóveis, Outros Veículos Automotores e Equipamentos Automotivos	4			
4.4.90.52.11 - Equipamentos de Tecnologia da Informação	4			
4.4.90.52.12 - Equipamentos de Proteção, Segurança e Socorro	4			
4.4.90.52.14 - Equipamentos para Áudio, Vídeo e Foto	4			
4.4.90.52.22 - Máquinas, Utensílios e Equipamentos Diversos	4			
4.4.90.52.24 - Mobiliário em Geral	4			
4.4.90.52.27 - Repasse Direto e Antecipado à Unidade Administrativa	4			
4.4.90.52.31 - Semoventes	4			
4.4.90.52.42 - Utensílios em geral	4			
4.4.90.92.39 - Automóveis e Outros Meios de Transportes	4			
Soma:		102.581.253,70	102.581.253,70	102.581.253,70

2950 - FUNDO EST. DE SEGURANÇA PÚBLICA-FUNESP

EXERCÍCIO – 2020

NATUREZA DE DESPESA	FONTE	2020		
		EMPENHADO	LIQUIDADO	PAGO
3.3.90.30.02 - Combustíveis e Lubrificantes de Avião	3	53.781,74	53.781,74	53.781,74
3.3.90.30.04 - Combustível Automotivo - Álcool	3			
3.3.90.30.05 - Combustível Automotivo - Diesel	3			
3.3.90.30.06 - Combustível Automotivo - Gasolina	3			



Estado de Goiás
Secretaria da Segurança Pública
Superintendência de Gestão Integrada
Gerência de Contabilidade

3.3.90.30.07 - Explosivos e Munições	3	2.783.900,00	2.783.900,00	2.783.900,00
3.3.90.30.13 - Material de Acondicionamento e Embalagem	3			
3.3.90.30.20 - Material de Tecnologia da Informação	3			
3.3.90.30.21 - Material de Proteção e Segurança (Inclusive do Trabalho)	3			
3.3.90.30.27 - Material Hospitalar e/ou Ambulatorial	3			
3.3.90.30.28 - Material Laboratorial	3	1.924.960,32	1.924.960,32	1.924.960,32
3.3.90.30.33 - Material para Manutenção, Reparos e Conservação de Bens Imóveis	3	0,00	0,00	0,00
3.3.90.30.34 - Material para Manutenção, Reparos e Conservação de Bens Móveis	3	35.335,29	35.335,29	35.335,29
3.3.90.30.35 - Material para Manutenção, Reparos e Conservação de Veículos	3			
3.3.90.30.40 - Material Químico	3			
3.3.90.30.43 - Material para Manutenção de Aeronaves	3	249.034,89	249.034,89	249.034,89
3.3.90.30.52 - Material de Emergência e Prevenção de Acidentes de Público em Imóveis e Veículos	3	0,00	0,00	0,00
3.3.90.30.59 - Repasse Direto e Antecipado à Unidade Administrativa	3	50.000,00	50.000,00	50.000,00
3.3.90.31.01 - Prêmios, Medalhas e Troféus	3			
3.3.90.36.19 - Serviços de Caráter Secreto e Reservado	3			
3.3.90.37.01 - Limpeza e Higienização	3			
3.3.90.37.02 - Segurança, Guarda e Vigilância	3			
3.3.90.39.05 - Realização de Eventos, inclusive Congressos e Conferências	3			
3.3.90.39.06 - Festividades e Homenagens	3			
3.3.90.39.13 - Locação de Máquinas e Equipamentos	3	1.581.387,83	1.581.387,83	1.581.387,83
3.3.90.39.15 - Manutenção, Conservação e Instalação de Outros Tipos de Máquinas, Equipamentos e demais Bens Móveis	3	186.855,82	186.855,82	186.855,82
3.3.90.39.18 - Manutenção, Reparos e Conservação de Bens Imóveis	3			
3.3.90.39.21 - Manutenção, Reparo e Conservação de Frota de Veículos	3			
3.3.90.39.33 - Serviços Gráficos	3	1.653.405,00	1.653.405,00	1.653.405,00
3.3.90.39.40 - Repasse Direto e Antecipado à Unidade Administrativa	3			
3.3.90.39.44 - Serviços Diversos com Aeronaves	3	0,00	0,00	0,00
3.3.90.39.51 - Seguros (Pessoais / Bens Móveis e Imóveis)	3			
3.3.90.39.68 - Multas Indedutíveis	3	420.691,48	420.691,48	420.691,48
3.3.90.39.69 - Infrações de Trânsito	3	58.290,52	58.290,52	58.290,52
3.3.90.39.86 - Serviço de Treinamento	3	276.323,34	276.323,34	276.323,34
3.3.90.39.87 - Locação de viaturas e outros veículos para patrulhamento	3	84.424.556,49	84.424.556,49	84.424.556,49



Estado de Goiás
Secretaria da Segurança Pública
Superintendência de Gestão Integrada
Gerência de Contabilidade

3.3.90.40.28 - Outros Serviços Técnicos Especializados de Tecnologia da Informação	3	1.697.134,87	1.697.134,87	1.697.134,87
3.3.90.40.84 - Manutenção, Suporte e Instalação de Softwares	3	1.534.856,05	1.534.856,05	1.534.856,05
3.3.90.47.02 - Contribuições para o PIS-PASEP	3	1.153.560,70	1.153.560,70	1.153.560,70
3.3.90.47.06 - Taxas e Licenças (Administrativas/Judiciais/CREA/Prefeitura)	3			
3.3.90.91.03 - Sentenças Indenizatórias	3	52.397,77	52.397,77	52.397,77
3.3.90.92.44 - Contribuições para o PIS/PASEP	3	176.250,42	176.250,42	176.250,42
3.3.90.92.47 - Manutenção, Reparos e Conservação de Bens Imóveis	3	71.978,55	71.978,55	71.978,55
3.3.90.92.56 - Materiais e Serviços da área de Tecnologia da Informação	3			
3.3.90.92.72 - Locação de Máquinas e Equipamentos	3			
3.3.90.92.80 - Locação de Meios de Transporte	3			
3.3.90.92.81 - Manutenção, Conservação e Instalação de Outros Tipos de Máquinas, Equipamentos e Demais Bens Móveis	3			
3.3.90.93.01 - Indenizações	3	12.304,38	12.304,38	12.304,38
3.3.90.93.02 - Restituições Diversas	3	124.488,46	124.488,46	124.488,46
3.3.91.93.02 - Restituições Diversas	3	3.565.679,01	3.565.679,01	3.565.679,01
4.4.90.40.82 - Aquisição de Software	4			
4.4.90.40.90 - Desenvolvimento de Software	4			
4.4.90.51.04 - Segurança Pública	4	2.141.250,85	2.141.250,85	2.141.250,85
4.4.90.51.19 - Repasse Direto e Antecipado à Unidade Administrativa	4			
4.4.90.52.02 - Aparelhos, Equipamentos e Utensílios Laboratoriais	4			
4.4.90.52.04 - Aparelhos e Equipamentos de Medição e Orientação	4			
4.4.90.52.05 - Aparelhos e Equipamentos para Esportes e Diversões	4			
4.4.90.52.06 - Aparelhos, Equipamentos e Utensílios Odontológicos	4			
4.4.90.52.07 - Aparelhos, Equipamentos e Utensílios Hospitalares	4	243.300,00	243.300,00	243.300,00
4.4.90.52.09 - Armamentos	4	571.349,51	571.349,51	571.349,51
4.4.90.52.10 - Automóveis, Outros Veículos Automotores e Equipamentos Automotivos	4			
4.4.90.52.11 - Equipamentos de Tecnologia da Informação	4			
4.4.90.52.12 - Equipamentos de Proteção, Segurança e Socorro	4			
4.4.90.52.14 - Equipamentos para Áudio, Vídeo e Foto	4			
4.4.90.52.22 - Máquinas, Utensílios e Equipamentos Diversos	4			
4.4.90.52.24 - Mobiliário em Geral	4	0,00	0,00	0,00
4.4.90.52.27 - Repasse Direto e Antecipado à Unidade Administrativa	4			



Estado de Goiás
Secretaria da Segurança Pública
Superintendência de Gestão Integrada
Gerência de Contabilidade

4.4.90.52.31 - Semoventes	4			
4.4.90.52.42 - Utensílios em geral	4			
4.4.90.92.39 - Automóveis e Outros Meios de Transportes	4			
Soma:		105.043.073,29	105.043.073,29	105.043.073,29

2950 - FUNDO EST. DE SEGURANÇA PÚBLICA-FUNESP

EXERCÍCIO – 2021

NATUREZA DE DESPESA	FONTE	2021		
		EMPENHADO	LIQUIDADADO	PAGO
3.3.90.30.02 - Combustíveis e Lubrificantes de Avião	3	429.910,62	429.910,62	429.910,62
3.3.90.30.04 - Combustível Automotivo - Álcool	3	772.414,18	772.414,18	772.414,18
3.3.90.30.05 - Combustível Automotivo - Diesel	3	631.221,23	631.221,23	631.221,23
3.3.90.30.06 - Combustível Automotivo - Gasolina	3	63.522,78	63.522,78	63.522,78
3.3.90.30.07 - Explosivos e Munições	3	5.207.547,50	5.207.547,50	5.207.547,50
3.3.90.30.13 - Material de Acondicionamento e Embalagem	3			
3.3.90.30.20 - Material de Tecnologia da Informação	3	19.408,17	19.408,17	19.408,17
3.3.90.30.21 - Material de Proteção e Segurança (Inclusive do Trabalho)	3	215.559,32	215.559,32	215.559,32
3.3.90.30.27 - Material Hospitalar e/ou Ambulatorial	3	3.600,00	3.600,00	3.600,00
3.3.90.30.28 - Material Laboratorial	3	2.144.371,23	2.144.371,23	2.144.371,23
3.3.90.30.33 - Material para Manutenção, Reparos e Conservação de Bens Imóveis	3			
3.3.90.30.34 - Material para Manutenção, Reparos e Conservação de Bens Móveis	3	59.925,06	59.925,06	59.925,06
3.3.90.30.35 - Material para Manutenção, Reparos e Conservação de Veículos	3	38.485,02	38.485,02	38.485,02
3.3.90.30.40 - Material Químico	3			
3.3.90.30.43 - Material para Manutenção de Aeronaves	3	581.589,53	581.589,53	581.589,53
3.3.90.30.52 - Material de Emergência e Prevenção de Acidentes de Público em Imóveis e Veículos	3			
3.3.90.30.59 - Repasse Direto e Antecipado à Unidade Administrativa	3			
3.3.90.31.01 - Prêmios, Medalhas e Troféus	3			
3.3.90.36.19 - Serviços de Caráter Secreto e Reservado	3			
3.3.90.37.01 - Limpeza e Higienização	3			



Estado de Goiás
Secretaria da Segurança Pública
Superintendência de Gestão Integrada
Gerência de Contabilidade

3.3.90.37.02 - Segurança, Guarda e Vigilância	3			
3.3.90.39.05 - Realização de Eventos, inclusive Congressos e Conferências	3			
3.3.90.39.06 - Festividades e Homenagens	3			
3.3.90.39.13 - Locação de Máquinas e Equipamentos	3			
3.3.90.39.15 - Manutenção, Conservação e Instalação de Outros Tipos de Máquinas, Equipamentos e demais Bens Móveis	3	887.460,47	887.460,47	887.460,47
3.3.90.39.18 - Manutenção, Reparos e Conservação de Bens Imóveis	3			
3.3.90.39.21 - Manutenção, Reparo e Conservação de Frota de Veículos	3	16.804,20	16.804,20	16.804,20
3.3.90.39.33 - Serviços Gráficos	3	2.455.600,33	2.455.600,33	2.455.600,33
3.3.90.39.40 - Repasse Direto e Antecipado à Unidade Administrativa	3	10.000,00	10.000,00	10.000,00
3.3.90.39.44 - Serviços Diversos com Aeronaves	3	44.141,48	44.141,48	44.141,48
3.3.90.39.51 - Seguros (Pessoais / Bens Móveis e Imóveis)	3	467.360,00	467.360,00	467.360,00
3.3.90.39.68 - Multas Indedutíveis	3	485.887,81	485.887,81	485.887,81
3.3.90.39.69 - Infrações de Trânsito	3	16.092,70	16.092,70	16.092,70
3.3.90.39.86 - Serviço de Treinamento	3	276.323,33	276.323,33	276.323,33
3.3.90.39.87 - Locação de viaturas e outros veículos para patrulhamento	3	73.834.249,08	73.834.249,08	73.834.249,08
3.3.90.40.28 - Outros Serviços Técnicos Especializados de Tecnologia da Informação	3	2.882.505,72	2.882.505,72	2.882.505,72
3.3.90.40.84 - Manutenção, Suporte e Instalação de Softwares	3	2.631.181,80	2.631.181,80	2.631.181,80
3.3.90.47.02 - Contribuições para o PIS-PASEP	3	1.390.485,52	1.390.485,52	1.390.485,52
3.3.90.47.06 - Taxas e Licenças (Administrativas/Judiciais/CREA/Prefeitura)	3			
3.3.90.91.03 - Sentenças Indenizatórias	3			
3.3.90.92.44 - Contribuições para o PIS/PASEP	3			
3.3.90.92.47 - Manutenção, Reparos e Conservação de Bens Imóveis	3			
3.3.90.92.56 - Materiais e Serviços da área de Tecnologia da Informação	3	10.900,00	10.900,00	10.900,00
3.3.90.92.72 - Locação de Máquinas e Equipamentos	3			
3.3.90.92.80 - Locação de Meios de Transporte	3			
3.3.90.92.81 - Manutenção, Conservação e Instalação de Outros Tipos de Máquinas, Equipamentos e Demais Bens Móveis	3	1.275,82	1.275,82	1.275,82
3.3.90.93.01 - Indenizações	3			
3.3.90.93.02 - Restituições Diversas	3	175.473,95	175.473,95	175.473,95
3.3.91.93.02 - Restituições Diversas	3			
4.4.90.40.82 - Aquisição de Software	4	3.437.525,00	3.437.525,00	3.437.525,00
4.4.90.40.90 - Desenvolvimento de Software	4	580.000,00	580.000,00	580.000,00
4.4.90.51.04 - Segurança Pública	4	457.470,89	457.470,89	457.470,89



Estado de Goiás
Secretaria da Segurança Pública
Superintendência de Gestão Integrada
Gerência de Contabilidade

4.4.90.51.19 - Repasse Direto e Antecipado à Unidade Administrativa	4	659.928,90	659.928,90	659.928,90
4.4.90.52.02 - Aparelhos, Equipamentos e Utensílios Laboratoriais	4	247.136,20	247.136,20	247.136,20
4.4.90.52.04 - Aparelhos e Equipamentos de Medição e Orientação	4			
4.4.90.52.05 - Aparelhos e Equipamentos para Esportes e Diversões	4	298.000,00	298.000,00	298.000,00
4.4.90.52.06 - Aparelhos, Equipamentos e Utensílios Odontológicos	4	22.364,00	22.364,00	22.364,00
4.4.90.52.07 - Aparelhos, Equipamentos e Utensílios Hospitalares	4			
4.4.90.52.09 - Armamentos	4	0,00	0,00	0,00
4.4.90.52.10 - Automóveis, Outros Veículos Automotores e Equipamentos Automotivos	4	1.117.870,00	1.117.870,00	1.117.870,00
4.4.90.52.11 - Equipamentos de Tecnologia da Informação	4	41.999,88	41.999,88	41.999,88
4.4.90.52.12 - Equipamentos de Proteção, Segurança e Socorro	4	42.300,00	42.300,00	42.300,00
4.4.90.52.14 - Equipamentos para Áudio, Vídeo e Foto	4	216.889,98	216.889,98	216.889,98
4.4.90.52.22 - Máquinas, Utensílios e Equipamentos Diversos	4	342.473,58	342.473,58	342.473,58
4.4.90.52.24 - Mobiliário em Geral	4	355.808,00	355.808,00	355.808,00
4.4.90.52.27 - Repasse Direto e Antecipado à Unidade Administrativa	4			
4.4.90.52.31 - Semoventes	4			
4.4.90.52.42 - Utensílios em geral	4			
4.4.90.92.39 - Automóveis e Outros Meios de Transportes	4			
Soma:		103.573.063,28	103.573.063,28	103.573.063,28

2950 - FUNDO EST. DE SEGURANÇA PÚBLICA-FUNESP

EXERCÍCIO – 2022

NATUREZA DE DESPESA	FONTE	2022		
		EMPENHADO	LIQUIDADADO	PAGO
3.3.90.30.02 - Combustíveis e Lubrificantes de Avião	3	381.731,65	381.731,65	381.731,65
3.3.90.30.04 - Combustível Automotivo - Alcool	3	892.616,41	859.932,20	859.932,20
3.3.90.30.05 - Combustível Automotivo - Diesel	3	1.007.476,29	1.000.940,44	1.000.940,44
3.3.90.30.06 - Combustível Automotivo - Gasolina	3	173.559,14	165.945,81	165.945,81
3.3.90.30.07 - Explosivos e Munições	3	1.523.170,00	1.523.170,00	1.523.170,00
3.3.90.30.13 - Material de Acondicionamento e Embalagem	3	432,00	432,00	432,00
3.3.90.30.20 - Material de Tecnologia da Informação	3			



Estado de Goiás
Secretaria da Segurança Pública
Superintendência de Gestão Integrada
Gerência de Contabilidade

3.3.90.30.21 - Material de Proteção e Segurança (Inclusive do Trabalho)	3	651.513,32	651.513,32	651.513,32
3.3.90.30.27 - Material Hospitalar e/ou Ambulatorial	3	213.352,20	213.352,20	213.352,20
3.3.90.30.28 - Material Laboratorial	3	3.154.695,68	3.150.511,23	3.150.142,49
3.3.90.30.33 - Material para Manutenção, Reparos e Conservação de Bens Imóveis	3	277.302,85	277.302,85	277.302,85
3.3.90.30.34 - Material para Manutenção, Reparos e Conservação de Bens Móveis	3	77.198,57	77.198,57	77.198,57
3.3.90.30.35 - Material para Manutenção, Reparos e Conservação de Veículos	3	193.247,24	193.247,24	193.247,24
3.3.90.30.40 - Material Químico	3	34.497,11	34.497,11	34.497,11
3.3.90.30.43 - Material para Manutenção de Aeronaves	3	955.500,70	955.500,70	955.500,70
3.3.90.30.52 - Material de Emergência e Prevenção de Acidentes de Público em Imóveis e Veículos	3			
3.3.90.30.59 - Repasse Direto e Antecipado à Unidade Administrativa	3	5.000,00	5.000,00	5.000,00
3.3.90.31.01 - Prêmios, Medalhas e Troféus	3	285.320,40	285.320,40	285.320,40
3.3.90.36.19 - Serviços de Caráter Secreto e Reservado	3	18.000,00	18.000,00	18.000,00
3.3.90.37.01 - Limpeza e Higienização	3	2.618.423,71	2.608.641,86	2.608.635,86
3.3.90.37.02 - Segurança, Guarda e Vigilância	3	2.089.070,41	2.087.642,10	2.087.642,10
3.3.90.39.05 - Realização de Eventos, inclusive Congressos e Conferências	3	108.970,68	108.557,02	108.557,02
3.3.90.39.06 - Festividades e Homenagens	3			
3.3.90.39.13 - Locação de Máquinas e Equipamentos	3			
3.3.90.39.15 - Manutenção, Conservação e Instalação de Outros Tipos de Máquinas, Equipamentos e demais Bens Móveis	3	948.451,44	948.451,44	948.451,44
3.3.90.39.18 - Manutenção, Reparos e Conservação de Bens Imóveis	3	1.994.301,07	1.994.301,07	1.994.301,07
3.3.90.39.21 - Manutenção, Reparo e Conservação de Frota de Veículos	3	78.477,46	76.989,30	76.989,30
3.3.90.39.33 - Serviços Gráficos	3	3.667.813,59	3.667.813,59	3.667.813,59
3.3.90.39.40 - Repasse Direto e Antecipado à Unidade Administrativa	3	5.000,00	5.000,00	5.000,00
3.3.90.39.44 - Serviços Diversos com Aeronaves	3	56.490,98	56.490,98	56.490,98
3.3.90.39.51 - Seguros (Pessoais / Bens Móveis e Imóveis)	3	524.819,45	524.819,45	524.819,45
3.3.90.39.68 - Multas Indedutíveis	3			
3.3.90.39.69 - Infrações de Trânsito	3	24.590,13	24.590,13	24.486,00
3.3.90.39.86 - Serviço de Treinamento	3	840.123,33	840.123,33	840.123,33
3.3.90.39.87 - Locação de viaturas e outros veículos para patrulhamento	3	64.547.947,14	64.547.440,58	64.547.440,58
3.3.90.40.28 - Outros Serviços Técnicos Especializados de Tecnologia da Informação	3	4.342.402,50	4.342.402,50	4.342.402,50
3.3.90.40.84 - Manutenção, Suporte e Instalação de Softwares	3	3.372.798,91	2.914.139,91	2.891.624,11
3.3.90.47.02 - Contribuições para o PIS-PASEP	3	1.700.000,00	1.497.675,15	1.497.675,15
3.3.90.47.06 - Taxas e Licenças (Administrativas/Judiciais/CREA/Prefeitura)	3	21.307,72	21.307,72	21.307,72



Estado de Goiás
Secretaria da Segurança Pública
Superintendência de Gestão Integrada
Gerência de Contabilidade

3.3.90.91.03 - Sentenças Indenizatórias	3	1.402,25	1.402,25	1.402,25
3.3.90.92.44 - Contribuições para o PIS/PASEP	3	314.263,82	314.263,82	314.263,82
3.3.90.92.47 - Manutenção, Reparos e Conservação de Bens Imóveis	3			
3.3.90.92.56 - Materiais e Serviços da área de Tecnologia da Informação	3			
3.3.90.92.72 - Locação de Máquinas e Equipamentos	3			
3.3.90.92.80 - Locação de Meios de Transporte	3			
3.3.90.92.81 - Manutenção, Conservação e Instalação de Outros Tipos de Máquinas, Equipamentos e Demais Bens Móveis	3	0,00	0,00	0,00
3.3.90.93.01 - Indenizações	3			
3.3.90.93.02 - Restituições Diversas	3	66.047,41	66.047,41	66.047,41
3.3.91.93.02 - Restituições Diversas	3			
4.4.90.40.82 - Aquisição de Software	4	1.593.645,69	1.593.625,69	1.593.625,69
4.4.90.40.90 - Desenvolvimento de Software	4			
4.4.90.51.04 - Segurança Pública	4	2.515.664,06	1.684.808,03	1.615.896,21
4.4.90.51.19 - Repasse Direto e Antecipado à Unidade Administrativa	4	299.000,00	299.000,00	299.000,00
4.4.90.52.02 - Aparelhos, Equipamentos e Utensílios Laboratoriais	4	720.000,00	0,00	0,00
4.4.90.52.04 - Aparelhos e Equipamentos de Medição e Orientação	4	5.500,00	5.500,00	5.500,00
4.4.90.52.05 - Aparelhos e Equipamentos para Esportes e Diversões	4	196.541,87	196.541,87	196.541,87
4.4.90.52.06 - Aparelhos, Equipamentos e Utensílios Odontológicos	4	84.760,00	84.760,00	84.760,00
4.4.90.52.07 - Aparelhos, Equipamentos e Utensílios Hospitalares	4	110.643,59	110.639,59	110.639,59
4.4.90.52.09 - Armamentos	4	9.652.065,44	8.189.471,51	8.189.471,51
4.4.90.52.10 - Automóveis, Outros Veículos Automotores e Equipamentos Automotivos	4	2.735.200,00	2.735.200,00	2.735.200,00
4.4.90.52.11 - Equipamentos de Tecnologia da Informação	4	5.127.625,95	4.683.876,00	3.468.676,00
4.4.90.52.12 - Equipamentos de Proteção, Segurança e Socorro	4	9.166.758,44	9.166.758,44	9.166.758,44
4.4.90.52.14 - Equipamentos para Áudio, Vídeo e Foto	4	14.970,00	14.970,00	14.970,00
4.4.90.52.22 - Máquinas, Utensílios e Equipamentos Diversos	4	303.011,91	303.011,91	303.011,91
4.4.90.52.24 - Mobiliário em Geral	4	1.619.054,90	1.619.054,90	1.619.054,90
4.4.90.52.27 - Repasse Direto e Antecipado à Unidade Administrativa	4	100.000,00	100.000,00	100.000,00
4.4.90.52.31 - Semoventes	4	138.000,00	46.000,00	46.000,00
4.4.90.52.42 - Utensílios em geral	4	4.959,33	4.959,33	4.959,33
4.4.90.92.39 - Automóveis e Outros Meios de Transportes	4	1.230.000,00	1.230.000,00	1.230.000,00
Soma:		132.784.716,74	128.509.872,60	127.202.766,11



Gráfico da evolução da despesa em cinco exercícios:

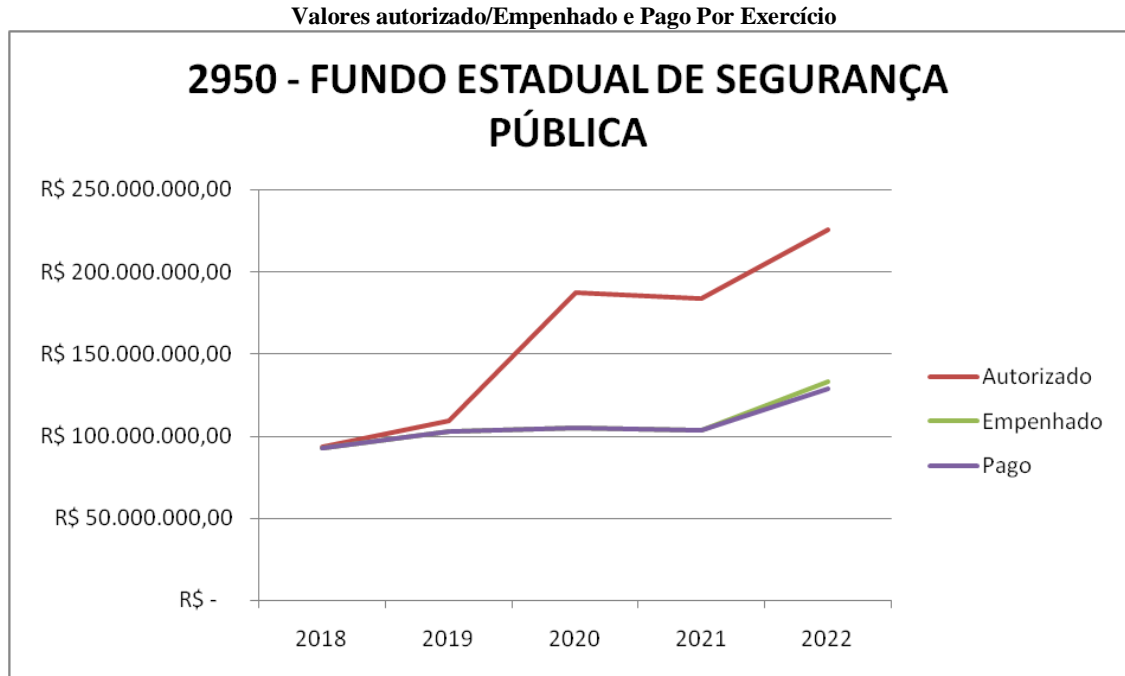

UNIDADE ORÇAMENTÁRIA 2952 – FUNDO EST. PROTE. DEFESA CONSUMIDOR - FEDC

Considerações Gerais:

Para o exercício de 2022, a Lei nº 21.232, de 11 de janeiro de 2022, estimou a receita e a fixou a despesa da unidade orçamentária 2952 o saldo de R\$ 12.110.000,00 (Doze milhões e cento e dez mil reais), distribuídos entre R\$ 1.936.000,00 (um milhão e novecentos e trinta e seis mil reais) para categoria econômica corrente, R\$ 420.000,00 (quatrocentos e vinte mil reais) para categoria econômica de capital.

CÓDIGO	ESPECIFICAÇÃO	TOTAL	PROJETOS	ATIVIDADES	OPERAÇÕES ESPECIAIS	RESERVA DE CONTINGÊNCIA	CATEGORIA ECONÔMICA	
							CORRENTE	CAPITAL
142	RECURSOS VINCULADOS A AÇÕES E PROGRAMAS ESPECÍFICOS	11.571.000		1.817.000	9.754.000	9.754.000	1.617.000	200.000
163	RECURSOS DE ENCARGOS LEGAIS E HONORÁRIOS ADVOCATÍCIOS	539.000		539.000			319.000	220.000
	TOTAL	12.110.000		2.356.000	9.754.000	9.754.000	1.936.000	420.000



Estado de Goiás
Secretaria da Segurança Pública
Superintendência de Gestão Integrada
Gerência de Contabilidade

A princípio, os valores iniciais autorizados na LOA de 2022 foram subestimados, necessitando, portanto, de diversas suplementações de créditos ao longo do exercício para cumprir com as obrigações de caráter continuado.

2952 - FUNDO EST. PROT.DEFESA CONSUMIDOR-FEDC

FORTE	GRUPO	LOA	JANEIRO	FEVEREIRO	MARÇO	ABRIL	MAIO	JUNHO	JULHO	AGOSTO	SETEMBRO	OUTUBRO	NOVEMBRO	DEZEMBRO	TOTAL
17990142	3	1.617.000	542.014	524.746	219.898	4.850	170.510	22.140	22.140	22.140	22.140	22.140	22.140	22.140	1.617.000
17990142	4 e 5	200.000					48.320	21.669	21.669	21.669	21.669	21.669	21.669	21.669	200.000
17990163	3	319.000						41.014	41.014	41.014	41.014	41.014	41.014	41.014	287.100
17990163	4 e 5	220.000						31.429	31.429	31.429	31.429	31.429	31.429	31.429	220.000

As principais ações do Plano Plurianual vinculadas à LOA de 2022 foram:

- h) PROTEÇÃO AOS DIREITOS – classificação programática: 14 42210392135;
- i) GESTÃO E MANUTENÇÃO DAS ATIVIDADES – classificação programática: 14 422 4200 4243;

Destacamos que toda a execução orçamentária e financeira pode ser extraída do Portal Transparência do Estado de Goiás, pelos sítios:

- Dados relativos a Empenho, liquidação e pagamento:

<<http://www.transparencia.go.gov.br/portaldatransparencia/gastos-governamentais/empenhos-e-pagamentos>>

- Dados relativos à Execução Orçamentária:

<<http://www.transparencia.go.gov.br/portaldatransparencia/gastos-governamentais/execucao-orcamentaria>>

Para maior fidedignidade da demonstração orçamentária e financeira nesta prestação de contas, de forma a oferecer uma visão clara, foram elaborados quadros que dispõem sobre as dimensões físicas e financeiras da execução das ações, considerando, inclusive, os valores executados a título de Restos a Pagar de exercícios anteriores.

Abaixo, constam esquematizados o resumo do desempenho orçamentário e financeiro da unidade orçamentária 2952, no exercício de 2022:

Exercício:	2022
Órgão/Unidade:	2952 - FUNDO EST.PROT.DEFESA CONSUMIDOR-FEDC
Tipo da Consulta:	Geral
Categoria Econômica:	CORRENTE e CAPITAL
Tipo de Recurso:	TESOURO e PRÓPRIO



Estado de Goiás
Secretaria da Segurança Pública
Superintendência de Gestão Integrada
Gerência de Contabilidade

Valor Dotação Autorizado	13.392.386,26	
(+) Orçado	12.110.000,00	Quantidade de Documentos
(+) Crédito Especial	0	
(+) Saldo Acréscimo Especial	0	
(+) Reabertura de Crédito Especial	0	
(+) Crédito Extraordinário	0	
(+) Reabertura de Crédito Extraordinário	0	
(+) Saldo Acréscimo Extraordinário	0	
(+) Valor Acréscimo Extraordinário	0	0
(-) Valor Anulação Acréscimo Extraordinário	0	0
(+) Suplementações Autorizadas	1.282.386,26	
(+) Suplementações	1.282.386,26	2
(-) Anulações de Suplementações	0	0
(-) Reduções Autorizadas	0	
(+) Valor de Reduções	0	0
(-) Anulações de Reduções	0	0
(+) Saldo Transferência de Modalidade Acréscimo	0	
(+) Transferência de Modalidade - Acréscimo	0	0
(-) Transferência de Modalidade - Redução	0	0
(+) Saldo Transferência de Fonte Acréscimo	0	
(+) Transferência de Fonte - Acréscimo	0	
(-) Transferência de Fonte - Redução	0	
(+) Saldo Transferência de Elemento Acréscimo	0	
(+) Transferência de Elemento - Acréscimo	1.609.139,63	
(-) Transferência de Elemento - Redução	1.609.139,63	
Saldo da Dotação	11.167.919,40	
Saldo da Dotação com Bloqueios / Reservas	11.167.919,40	
Valor do PPT Autorizado	2.970.918,27	
Saldo Bloqueado	0	
(+) Bloqueios Autorizados	0	
(+) Bloqueios	0	0
(-) Anulação de Bloqueios	0	0
Saldo Empenhado	2.224.466,86	
. Movimentos		
(+) Valor Empenhos Efetuados	2.970.790,45	81
(-) Anulações de Empenhos Efetuadas	746.323,59	57
(+) Estornos de AN/EMP Efetuados	0	0
(-) Saldo Cancelado	0	0
. Pagamentos		



Estado de Goiás
Secretaria da Segurança Pública
Superintendência de Gestão Integrada
Gerência de Contabilidade

(+) Saldo Pago	1.947.643,37	
(+) Saldo Não Pago	276.823,49	
(+) Valor a Liquidar	91.327,03	
(+) Valor a Pagar Liquidado	185.496,46	
. Saldo a Pagar Liquidado Contabilizado	185.496,46	
. Saldo a Pagar Contábil	276.823,49	
(+) Saldo Empenhado	2.224.466,86	
(-) Saldo Pago Contabilizado	1.947.643,37	
01/2022 a 12/2022		
Saldo Liquidado	2.133.139,83	
(+) Valor Liquidado	2.165.939,72	391
(-) Valor Anulado de Liquidação	32.799,89	13
(+) Valor Estornado de Liquidação	0	0
Saldo a Pagar Liquidado Contabilizado	185.496,46	
Saldo Pago	1.947.643,37	
(+) Valor Pago	2.176.603,85	321
(-) Valor Recolhido Guia	220.406,49	21
(+) Estornos de GR Efetuados	0	0
(-) Anulação de O.P.	8.553,99	3
(+) Estorno de Anulação de O.P.	0	0
Saldo Pago Contabilizado	1.947.643,37	
(+) Valor das Ordens de Pagamento	2.168.049,86	321
(-) Valor das Guias de Recohimento	220.406,49	0

Em resumo, a unidade 2952, teve o seguinte desempenho:

- **Crédito Especial:** não se aplica.
- **Suplementações:** Durante o exercício, houve autorização de suplementações de créditos no valor de R\$ 1.282.386,26 (um milhão duzentos e oitenta e dois mil e trezentos e oitenta e seis reais e vinte e seis centavos).
- **Empenhos:** Foram empenhados efetivamente o valor de R\$ 2.970.790,45 (dois milhões, novecentos e setenta mil e setecentos e noventa reais e quarenta e cinco centavos), que totaliza a emissão de 81 notas de empenho. Desse total, foram anulados 57 empenhos, no valor de R\$ 746.323,59 (setecentos e quarenta e seis mil e trezentos e vinte e três reais e cinquenta e nove centavos). O saldo de empenho no exercício foi de R\$ 2.224.466, 86 (dois milhões e duzentos e vinte e quatro mil e quatrocentos e sessenta e seis reais e oitenta e seis centavos).
- **Liquidações:** Foram liquidados o valor total de R\$ 2.165.939,72 (dois milhões, cento e sessenta cinco mil e novecentos e trinta e nove reais e setenta e dois centavos), que totalizam 391



documentos liquidados. Desse total, foram anulados R\$ 32.799,89 (trinta e dois mil e setecentos e noventa e nove reais e oitenta e nove centavos), que corresponderam a 13 anulações. O saldo liquidado no exercício foi de R\$ 2.133.139,83 (dois milhões cento e trinta e três mil e cento e trinta e nove reais e oitenta e três centavos).

- **Pagamentos:** Foram efetuados pagamentos no valor de R\$ 1.947.643,37 (um milhão e novecentos e quarenta e sete mil e seiscentos e quarenta e três reais e trinta e sete centavos).
- **Restos a pagar:** Foram incluídos em restos a pagar não processados o valor de R\$ 185.496,46 (cento e oitenta e cinco mil e quatrocentos e noventa e seis reais e quarenta e seis centavos).

Evolução da despesa em cinco exercícios:

Para demonstrar a evolução dos créditos orçamentários e a execução da despesa (empenho, liquidação e pagamento) nos últimos cinco exercícios, foi extraído do Portal Transparência, do Sistema de Execução Orçamentária e Financeira e do Business ObjectsBO os dados demonstrados nas tabelas e gráficos a seguir:

Exercício	Dotação Inicial	Valor Autorizado	Saldo Empenhado	% Empenhado	Saldo Liquidado	Saldo Pago	% Pago
2022	R\$ 16.610.665,52	R\$ 13.392.386,26	R\$ 2.224.466,86	17%	R\$ 2.223.459,55	R\$ 2.041.535,40	92%
2021	R\$ 14.989.688,72	R\$ 12.705.000,00	R\$ 1.870.126,83	15%	R\$ 1.870.126,83	R\$ 1.870.126,83	100%
2020	R\$ 30.442.854,50	R\$ 17.901.000,00	R\$ 1.644.620,28	9%	R\$ 1.644.620,28	R\$ 1.644.620,28	100%
2019	R\$ 18.625.000,00	R\$ 18.625.000,00	R\$ 2.158.458,11	12%	R\$ 2.158.458,11	R\$ 2.158.458,11	100%
2018	R\$ 30.656.261,40	R\$ 16.235.000,00	R\$ 2.896.220,38	18%	R\$ 2.896.220,38	R\$ 2.896.220,38	100%

Fonte: <http://www.transparencia.go.gov.br/portaldatransparencia/gastos-governamentais/execucao-orcamentaria>

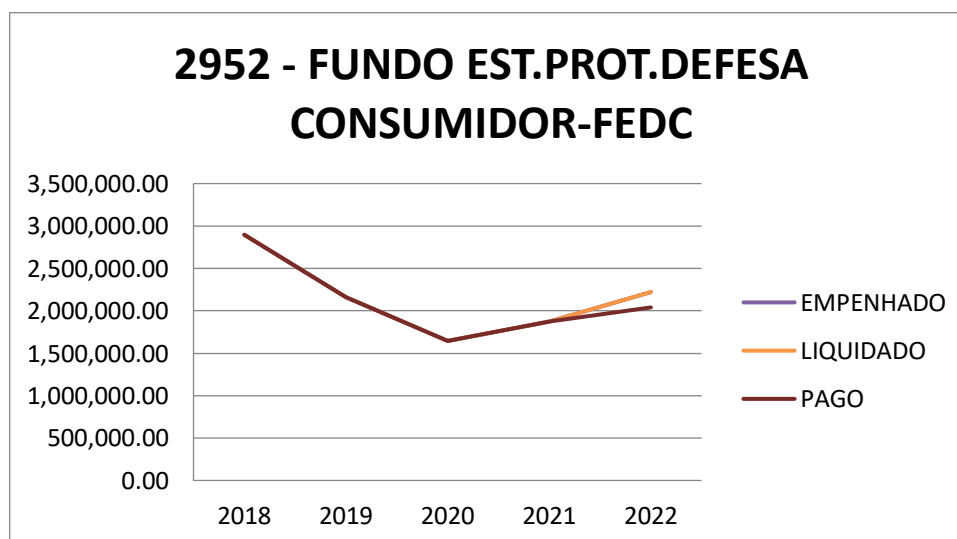



Estado de Goiás
Secretaria da Segurança Pública
Superintendência de Gestão Integrada
Gerência de Contabilidade

Evolução das principais despesas:

Os valores informados na tabela abaixo são referentes as principais despesas empenhadas locação de meios de transporte; locação de imóveis; segurança, guarda e vigilância; serviço de postagem de correspondência e contribuições PIS/.

Portanto, os valores relativos aos empenhos de Despesas de Exercício Anterior foram desconsiderados nos saldos informados abaixo. O motivo é que, assim, é demonstrado melhor representação das informações quanto a execução da despesa e objeto dentro do mesmo exercício financeiro.

ANO	LOCAÇÃO DE MEIOS DE TRANSPORTE	LOCAÇÃO DE IMOVEIS	SEGURANÇA, GUARDA E VIGILÂNCIA	SERVIÇO DE POSTAGEM DE CORRESPONDÊNCIA	CONTRIBUIÇÕES PIS/PASEP
2018	355.404,00	415.446,12	312.393,17	268.050,95	264.628,73
2019	222.165,00	380.039,46	337.496,03	226.976,65	161.058,40
2020	16.623,54	384.000,00	283.107,08	191.295,56	150.912,63
2021	179.994,16	443.040,00	203.728,23	212.947,56	206.163,25
2022	177.299,36	441.600,00	285.100,80	230.152,27	239.500,00

Fonte: Sistema de Execução e Programação Orçamentária e Financeira - SIOFINet

DESEMPENHO ORÇAMENTÁRIO E FINANCEIRO POR EXERCÍCIO/DESPESAS

2952 - FUNDO EST.PROT.DEFESA CONSUMIDOR-FEDC -

EXERCÍCIO - 2018

NATUREZA DE DESPESA	FONTE	2018		
		EMPENHADO	LIQUIDADADO	PAGO
3.3.90.14.01 - Diárias no Estado	3	105.000,00	105.000,00	105.000,00
3.3.90.14.03 - Diárias no País	3	25.000,00	25.000,00	25.000,00
3.3.90.30.09 - Gêneros Alimentícios	3	22.979,00	22.979,00	22.979,00
3.3.90.30.13 - Material de Acondicionamento e Embalagem	3	5.013,00	5.013,00	5.013,00
3.3.90.30.15 - Material de Expediente	3	85.255,20	85.255,20	85.255,20
3.3.90.30.16 - Material de Limpeza e Produtos de Higiene	3	2.422,00	2.422,00	2.422,00
3.3.90.30.20 - Material de Tecnologia da Informação	3	58.948,60	58.948,60	58.948,60
3.3.90.30.21 - Material de Proteção e Segurança (Inclusive do Trabalho)	3			
3.3.90.30.22 - Material de Sinalização Visual para Orientação à Prestação de Serviços Públicos	3			
3.3.90.30.32 - Material para Eventos, inclusive Congressos, Conferências, Festividades e Homenagens	3	0,00	0,00	0,00
3.3.90.30.33 - Material para Manutenção, Reparos e Conservação de Bens Imóveis	3	6.870,68	6.870,68	6.870,68
3.3.90.30.34 - Material para Manutenção, Reparos e Conservação de Bens Móveis	3	0,00	0,00	0,00
3.3.90.30.35 - Material para Manutenção, Reparos e	3	0,00	0,00	0,00



Estado de Goiás
Secretaria da Segurança Pública
Superintendência de Gestão Integrada
Gerência de Contabilidade

Conservação de Veículos				
3.3.90.30.39 - Material para Utilização em Gráfica	3	7.593,00	7.593,00	7.593,00
3.3.90.30.42 - Uniformes e Vestuário em Geral	3	7.820,00	7.820,00	7.820,00
3.3.90.30.45 - Material para Impressão e Cópia de Documentos	3	37.630,00	37.630,00	37.630,00
3.3.90.30.51 - Material para Cozinha, Refeitórios e Afins	3	12.136,70	12.136,70	12.136,70
3.3.90.30.54 - Material para Identificação de Pessoas, Veículos, Objetos, entre Outros Bens	3			
3.3.90.30.57 - Materiais para uso em Treinamento	3	2.000,00	2.000,00	2.000,00
3.3.90.32.02 - Material Educacional e Cultural	3			
3.3.90.33.02 - Passagens para Outros Estados	3	4.382,44	4.382,44	4.382,44
3.3.90.33.04 - Locação de Meios de Transporte para Deslocamento de Pessoal em Serviço Técnico-Administrativo	3	355.404,00	355.404,00	355.404,00
3.3.90.36.05 - Locação de Imóveis	3	415.446,12	415.446,12	415.446,12
3.3.90.36.34 - Manutenção e Instalação de Equipamentos de Tecnologia da Informação	3	11.335,00	11.335,00	11.335,00
3.3.90.36.41 - Conservação, Reparos e Manutenção de Imóveis	3	11.120,00	11.120,00	11.120,00
3.3.90.36.43 - Serviço de Treinamento	3			
3.3.90.37.01 - Limpeza e Higienização	3	196.821,06	196.821,06	196.821,06
3.3.90.37.10 - Conservação, Reparos e Manutenção de Bens Móveis	3			
3.3.90.39.02 - Assinatura de Periódicos e Anuidades Diversas	3	648,00	648,00	648,00
3.3.90.39.04 - Energia Elétrica	3	116.142,63	116.142,63	116.142,63
3.3.90.39.08 - Segurança, Guarda e Vigilância	3	312.393,17	312.393,17	312.393,17
3.3.90.39.15 - Manutenção, Conservação e Instalação de Outros Tipos de Máquinas, Equipamentos e demais Bens Móveis	3	7.620,00	7.620,00	7.620,00
3.3.90.39.18 - Manutenção, Reparos e Conservação de Bens Imóveis	3	7.805,82	7.805,82	7.805,82
3.3.90.39.20 - Manutenção, Conservação e Instalação de Máquinas, Equip e/ou Utensílios de Escritório e Unidades Administrativas	3	7.929,90	7.929,90	7.929,90
3.3.90.39.21 - Manutenção, Reparo e Conservação de Frota de Veículos	3	5.043,00	5.043,00	5.043,00
3.3.90.39.33 - Serviços Gráficos	3	57.910,00	57.910,00	57.910,00
3.3.90.39.59 - Locação de Estacionamento para Veículos	3			
3.3.90.39.62 - Serviços de Postagem de Correspondência em Geral / Entrega de Encomenda e Outras Assemelhadas	3	268.050,95	268.050,95	268.050,95
3.3.90.39.74 - Hospedagens e Outras Despesas com Colaboradores Eventuais	3	848,72	848,72	848,72
3.3.90.39.84 - Manutenção, Suporte e Instalação de Softwares	3	16.800,00	16.800,00	16.800,00
3.3.90.40.16 - Manutenção, Conservação e Instalação de Equipamentos de Tecnologia da Informação	3			
3.3.90.40.28 - Outros Serviços Técnicos Especializados de Tecnologia da Informação	3			
3.3.90.40.84 - Manutenção, Suporte e Instalação de Softwares	3			
3.3.90.46.01 - Servidores Cíveis	3	102.414,20	102.414,20	102.414,20
3.3.90.47.02 - Contribuições para o PIS-PASEP	3	264.628,73	264.628,73	264.628,73
3.3.90.47.05 - ISSQN, IPTU, ITU e Taxas de Limpeza Pública	3	18.266,54	18.266,54	18.266,54
3.3.90.47.06 - Taxas e Licenças (Administrativas/Judiciais/CREA/Prefeitura)	3	2.285,25	2.285,25	2.285,25
3.3.90.48.04 - Auxílio para participação em Cursos de Formação	3	10.850,72	10.850,72	10.850,72
3.3.90.92.25 - Demais Despesas de Exercícios Anteriores - Outras Despesas Correntes - Serviços	3	206.902,18	206.902,18	206.902,18
3.3.90.92.30 - Demais Despesas de Exercícios Anteriores - Outras Despesas Correntes - Materiais	3			



Estado de Goiás
Secretaria da Segurança Pública
Superintendência de Gestão Integrada
Gerência de Contabilidade

3.3.90.92.44 - Contribuições para o PIS/PASEP	3			
3.3.90.92.47 - Manutenção, Reparos e Conservação de Bens Imóveis	3			
3.3.90.92.49 - Segurança, Guarda e Vigilância	3			
3.3.90.92.50 - Locação de imóveis	3			
3.3.90.92.53 - Energia Elétrica	3			
3.3.90.92.56 - Materiais e Serviços da área de Tecnologia da Informação	3			
3.3.90.92.63 - Fornecimento de Alimentação	3			
3.3.90.92.66 - Passagens, Hospedagens e Despesas com Locomoção	3			
3.3.90.92.71 - Outras aquisições de materiais e serviços	3	14.797,94	14.797,94	14.797,94
3.3.90.92.80 - Locação de Meios de Transporte	3	30.302,53	30.302,53	30.302,53
3.3.90.92.81 - Manutenção, Conservação e Instalação de Outros Tipos de Máquinas, Equipamentos e Demais Bens Móveis	3			
3.3.90.93.02 - Restituições Diversas	3			
4.4.90.52.11 - Equipamentos de Tecnologia da Informação	4	3.994,33	3.994,33	3.994,33
4.4.90.52.12 - Equipamentos de Proteção, Segurança e Socorro	4			
4.4.90.52.21 - Máquinas, Instalações e Utensílios de Escritório	4	0,00	0,00	0,00
4.4.90.52.22 - Máquinas, Utensílios e Equipamentos Diversos	4	8.692,97	8.692,97	8.692,97
4.4.90.52.24 - Mobiliário em Geral	4	58.716,00	58.716,00	58.716,00
Soma:		2.896.220,38	2.896.220,38	2.896.220,38

Fonte: <http://bo.intra.goias.gov.br/BOE/BI/custom.jsp>

2952 - FUNDO EST.PROT.DEFESA CONSUMIDOR-FEDC
EXERCÍCIO - 2019

NATUREZA DE DESPESA	FONTE	2019		
		EMPENHADO	LIQUIDADADO	PAGO
3.3.90.14.01 - Diárias no Estado	3	56.666,67	56.666,67	56.666,67
3.3.90.14.03 - Diárias no País	3	10.000,00	10.000,00	10.000,00
3.3.90.30.09 - Gêneros Alimentícios	3	8.782,80	8.782,80	8.782,80
3.3.90.30.13 - Material de Acondicionamento e Embalagem	3	380,00	380,00	380,00
3.3.90.30.15 - Material de Expediente	3	3.901,72	3.901,72	3.901,72
3.3.90.30.16 - Material de Limpeza e Produtos de Higienização	3	0,00	0,00	0,00
3.3.90.30.20 - Material de Tecnologia da Informação	3	1.014,10	1.014,10	1.014,10
3.3.90.30.21 - Material de Proteção e Segurança (Inclusive do Trabalho)	3	0,00	0,00	0,00
3.3.90.30.22 - Material de Sinalização Visual para Orientação à Prestação de Serviços Públicos	3	215,60	215,60	215,60
3.3.90.30.32 - Material para Eventos, inclusive Congressos, Conferências, Festividades e Homenagens	3	0,00	0,00	0,00
3.3.90.30.33 - Material para Manutenção, Reparos e Conservação de Bens Imóveis	3	6.604,50	6.604,50	6.604,50
3.3.90.30.34 - Material para Manutenção, Reparos e Conservação de Bens Móveis	3	2.940,00	2.940,00	2.940,00
3.3.90.30.35 - Material para Manutenção, Reparos e Conservação de Veículos	3			
3.3.90.30.39 - Material para Utilização em Gráfica	3	0,00	0,00	0,00
3.3.90.30.42 - Uniformes e Vestuário em Geral	3			



Estado de Goiás
Secretaria da Segurança Pública
Superintendência de Gestão Integrada
Gerência de Contabilidade

3.3.90.30.45 - Material para Impressão e Cópia de Documentos	3	3.703,00	3.703,00	3.703,00
3.3.90.30.51 - Material para Cozinha, Refeitórios e Afins	3			
3.3.90.30.54 - Material para Identificação de Pessoas, Veículos, Objetos, entre Outros Bens	3			
3.3.90.30.57 - Materiais para uso em Treinamento	3	0,00	0,00	0,00
3.3.90.32.02 - Material Educacional e Cultural	3	7.990,00	7.990,00	7.990,00
3.3.90.33.02 - Passagens para Outros Estados	3	5.182,38	5.182,38	5.182,38
3.3.90.33.04 - Locação de Meios de Transporte para Deslocamento de Pessoal em Serviço Técnico-Administrativo	3	222.165,00	222.165,00	222.165,00
3.3.90.36.05 - Locação de Imóveis	3	380.039,46	380.039,46	380.039,46
3.3.90.36.34 - Manutenção e Instalação de Equipamentos de Tecnologia da Informação	3	15.573,33	15.573,33	15.573,33
3.3.90.36.41 - Conservação, Reparos e Manutenção de Imóveis	3	13.168,83	13.168,83	13.168,83
3.3.90.36.43 - Serviço de Treinamento	3			
3.3.90.37.01 - Limpeza e Higienização	3			
3.3.90.37.10 - Conservação, Reparos e Manutenção de Bens Móveis	3	0,00	0,00	0,00
3.3.90.39.02 - Assinatura de Periódicos e Anuidades Diversas	3	648,00	648,00	648,00
3.3.90.39.04 - Energia Elétrica	3	123.271,05	123.271,05	123.271,05
3.3.90.39.08 - Segurança, Guarda e Vigilância	3	337.496,03	337.496,03	337.496,03
3.3.90.39.15 - Manutenção, Conservação e Instalação de Outros Tipos de Máquinas, Equipamentos e demais Bens Móveis	3	0,00	0,00	0,00
3.3.90.39.18 - Manutenção, Reparos e Conservação de Bens Imóveis	3	191.307,22	191.307,22	191.307,22
3.3.90.39.20 - Manutenção, Conservação e Instalação de Máquinas, Equip e/ou Utensílios de Escritório e Unidades Administrativas	3	1.289,75	1.289,75	1.289,75
3.3.90.39.21 - Manutenção, Reparo e Conservação de Frota de Veículos	3	2.095,00	2.095,00	2.095,00
3.3.90.39.33 - Serviços Gráficos	3	1.550,00	1.550,00	1.550,00
3.3.90.39.59 - Locação de Estacionamento para Veículos	3	2.140,00	2.140,00	2.140,00
3.3.90.39.62 - Serviços de Postagem de Correspondência em Geral / Entrega de Encomenda e Outras Assemelhadas	3	226.976,65	226.976,65	226.976,65
3.3.90.39.74 - Hospedagens e Outras Despesas com Colaboradores Eventuais	3	0,00	0,00	0,00
3.3.90.39.84 - Manutenção, Suporte e Instalação de Softwares	3	14.000,00	14.000,00	14.000,00
3.3.90.40.16 - Manutenção, Conservação e Instalação de Equipamentos de Tecnologia da Informação	3			
3.3.90.40.28 - Outros Serviços Técnicos Especializados de Tecnologia da Informação	3			
3.3.90.40.84 - Manutenção, Suporte e Instalação de Softwares	3	1.535,48	1.535,48	1.535,48
3.3.90.46.01 - Servidores Civis	3			
3.3.90.47.02 - Contribuições para o PIS-PASEP	3	161.058,40	161.058,40	161.058,40
3.3.90.47.05 - ISSQN, IPTU, ITU e Taxas de Limpeza Pública	3	22.294,45	22.294,45	22.294,45
3.3.90.47.06 - Taxas e Licenças (Administrativas/Judiciais/CREA/Prefeitura)	3	368,25	368,25	368,25
3.3.90.48.04 - Auxílio para participação em Cursos de Formação	3			
3.3.90.92.25 - Demais Despesas de Exercícios Anteriores - Outras Despesas Correntes - Serviços	3	6.349,00	6.349,00	6.349,00
3.3.90.92.30 - Demais Despesas de Exercícios Anteriores - Outras Despesas Correntes - Materiais	3			
3.3.90.92.44 - Contribuições para o PIS/PASEP	3			
3.3.90.92.47 - Manutenção, Reparos e Conservação de Bens Imóveis	3	3.402,00	3.402,00	3.402,00



Estado de Goiás
Secretaria da Segurança Pública
Superintendência de Gestão Integrada
Gerência de Contabilidade

3.3.90.92.49 - Segurança, Guarda e Vigilância	3	72.553,11	72.553,11	72.553,11
3.3.90.92.50 - Locação de imóveis	3			
3.3.90.92.53 - Energia Elétrica	3	9.960,03	9.960,03	9.960,03
3.3.90.92.56 - Materiais e Serviços da área de Tecnologia da Informação	3	17.896,00	17.896,00	17.896,00
3.3.90.92.63 - Fornecimento de Alimentação	3	2.936,00	2.936,00	2.936,00
3.3.90.92.66 - Passagens, Hospedagens e Despesas com Locomoção	3	2.495,52	2.495,52	2.495,52
3.3.90.92.71 - Outras aquisições de materiais e serviços	3			
3.3.90.92.80 - Locação de Meios de Transporte	3			
3.3.90.92.81 - Manutenção, Conservação e Instalação de Outros Tipos de Máquinas, Equipamentos e Demais Bens Móveis	3	4.562,90	4.562,90	4.562,90
3.3.90.93.02 - Restituições Diversas	3	89.430,88	89.430,88	89.430,88
4.4.90.52.11 - Equipamentos de Tecnologia da Informação	4	118.937,00	118.937,00	118.937,00
4.4.90.52.12 - Equipamentos de Proteção, Segurança e Socorro	4			
4.4.90.52.21 - Máquinas, Instalações e Utensílios de Escritório	4	4.000,00	4.000,00	4.000,00
4.4.90.52.22 - Máquinas, Utensílios e Equipamentos Diversos	4	1.578,00	1.578,00	1.578,00
4.4.90.52.24 - Mobiliário em Geral	4			
Soma:		2.158.458,11	2.158.458,11	2.158.458,11

Fonte: <http://bo.intra.goias.gov.br/BOE/BI/custom.jsp>

2952 - FUNDO EST.PROT.DEFESA CONSUMIDOR-FEDC
EXERCÍCIO – 2020

NATUREZA DE DESPESA	FONTE	2020		
		EMPENHADO	LIQUIDADADO	PAGO
3.3.90.14.01 - Diárias no Estado	3	70.000,00	70.000,00	70.000,00
3.3.90.14.03 - Diárias no País	3	5.000,00	5.000,00	5.000,00
3.3.90.30.09 - Gêneros Alimentícios	3	7.597,84	7.597,84	7.597,84
3.3.90.30.13 - Material de Acondicionamento e Embalagem	3	0,00	0,00	0,00
3.3.90.30.15 - Material de Expediente	3	22.820,00	22.820,00	22.820,00
3.3.90.30.16 - Material de Limpeza e Produtos de Higienização	3	2.623,63	2.623,63	2.623,63
3.3.90.30.20 - Material de Tecnologia da Informação	3	7.529,32	7.529,32	7.529,32
3.3.90.30.21 - Material de Proteção e Segurança (Inclusive do Trabalho)	3	4.760,00	4.760,00	4.760,00
3.3.90.30.22 - Material de Sinalização Visual para Orientação à Prestação de Serviços Públicos	3	0,00	0,00	0,00
3.3.90.30.32 - Material para Eventos, inclusive Congressos, Conferências, Festividades e Homenagens	3			
3.3.90.30.33 - Material para Manutenção, Reparos e Conservação de Bens Imóveis	3	5.323,44	5.323,44	5.323,44
3.3.90.30.34 - Material para Manutenção, Reparos e Conservação de Bens Móveis	3	0,00	0,00	0,00
3.3.90.30.35 - Material para Manutenção, Reparos e Conservação de Veículos	3			
3.3.90.30.39 - Material para Utilização em Gráfica	3	7.990,00	7.990,00	7.990,00
3.3.90.30.42 - Uniformes e Vestuário em Geral	3	0,00	0,00	0,00
3.3.90.30.45 - Material para Impressão e Cópia de Documentos	3	14.636,00	14.636,00	14.636,00
3.3.90.30.51 - Material para Cozinha, Refeitórios e Afins	3	1.857,50	1.857,50	1.857,50



Estado de Goiás
Secretaria da Segurança Pública
Superintendência de Gestão Integrada
Gerência de Contabilidade

3.3.90.30.54 - Material para Identificação de Pessoas, Veículos, Objetos, entre Outros Bens	3	0,00	0,00	0,00
3.3.90.30.57 - Materiais para uso em Treinamento	3	0,00	0,00	0,00
3.3.90.32.02 - Material Educacional e Cultural	3	0,00	0,00	0,00
3.3.90.33.02 - Passagens para Outros Estados	3			
3.3.90.33.04 - Locação de Meios de Transporte para Deslocamento de Pessoal em Serviço Técnico-Administrativo	3	16.623,54	16.623,54	16.623,54
3.3.90.36.05 - Locação de Imóveis	3	384.000,00	384.000,00	384.000,00
3.3.90.36.34 - Manutenção e Instalação de Equipamentos de Tecnologia da Informação	3	0,00	0,00	0,00
3.3.90.36.41 - Conservação, Reparos e Manutenção de Imóveis	3	12.369,30	12.369,30	12.369,30
3.3.90.36.43 - Serviço de Treinamento	3			
3.3.90.37.01 - Limpeza e Higienização	3			
3.3.90.37.10 - Conservação, Reparos e Manutenção de Bens Móveis	3			
3.3.90.39.02 - Assinatura de Periódicos e Anuidades Diversas	3			
3.3.90.39.04 - Energia Elétrica	3	92.350,96	92.350,96	92.350,96
3.3.90.39.08 - Segurança, Guarda e Vigilância	3	283.107,08	283.107,08	283.107,08
3.3.90.39.15 - Manutenção, Conservação e Instalação de Outros Tipos de Máquinas, Equipamentos e demais Bens Móveis	3	0,00	0,00	0,00
3.3.90.39.18 - Manutenção, Reparos e Conservação de Bens Imóveis	3	173.243,62	173.243,62	173.243,62
3.3.90.39.20 - Manutenção, Conservação e Instalação de Máquinas, Equip e/ou Utensílios de Escritório e Unidades Administrativas	3	0,00	0,00	0,00
3.3.90.39.21 - Manutenção, Reparo e Conservação de Frota de Veículos	3	0,00	0,00	0,00
3.3.90.39.33 - Serviços Gráficos	3	9.186,00	9.186,00	9.186,00
3.3.90.39.59 - Locação de Estacionamento para Veículos	3	25.680,00	25.680,00	25.680,00
3.3.90.39.62 - Serviços de Postagem de Correspondência em Geral / Entrega de Encomenda e Outras Assemelhadas	3	191.295,56	191.295,56	191.295,56
3.3.90.39.74 - Hospedagens e Outras Despesas com Colaboradores Eventuais	3			
3.3.90.39.84 - Manutenção, Suporte e Instalação de Softwares	3			
3.3.90.40.16 - Manutenção, Conservação e Instalação de Equipamentos de Tecnologia da Informação	3	15.874,17	15.874,17	15.874,17
3.3.90.40.28 - Outros Serviços Técnicos Especializados de Tecnologia da Informação	3			
3.3.90.40.84 - Manutenção, Suporte e Instalação de Softwares	3	14.906,25	14.906,25	14.906,25
3.3.90.46.01 - Servidores Cíveis	3			
3.3.90.47.02 - Contribuições para o PIS-PASEP	3	150.912,63	150.912,63	150.912,63
3.3.90.47.05 - ISSQN, IPTU, ITU e Taxas de Limpeza Pública	3	22.923,00	22.923,00	22.923,00
3.3.90.47.06 - Taxas e Licenças (Administrativas/Judiciais/CREA/Prefeitura)	3			
3.3.90.48.04 - Auxílio para participação em Cursos de Formação	3			
3.3.90.92.25 - Demais Despesas de Exercícios Anteriores - Outras Despesas Correntes - Serviços	3	17.308,08	17.308,08	17.308,08
3.3.90.92.30 - Demais Despesas de Exercícios Anteriores - Outras Despesas Correntes - Materiais	3	8.837,17	8.837,17	8.837,17
3.3.90.92.44 - Contribuições para o PIS/PASEP	3	12.891,13	12.891,13	12.891,13
3.3.90.92.47 - Manutenção, Reparos e Conservação de Bens Imóveis	3	1.385,60	1.385,60	1.385,60
3.3.90.92.49 - Segurança, Guarda e Vigilância	3			
3.3.90.92.50 - Locação de imóveis	3			
3.3.90.92.53 - Energia Elétrica	3			



Estado de Goiás
Secretaria da Segurança Pública
Superintendência de Gestão Integrada
Gerência de Contabilidade

3.3.90.92.56 - Materiais e Serviços da área de Tecnologia da Informação	3	5.823,75	5.823,75	5.823,75
3.3.90.92.63 - Fornecimento de Alimentação	3			
3.3.90.92.66 - Passagens, Hospedagens e Despesas com Locomoção	3			
3.3.90.92.71 - Outras aquisições de materiais e serviços	3			
3.3.90.92.80 - Locação de Meios de Transporte	3			
3.3.90.92.81 - Manutenção, Conservação e Instalação de Outros Tipos de Máquinas, Equipamentos e Demais Bens Móveis	3			
3.3.90.93.02 - Restituições Diversas	3	31.764,71	31.764,71	31.764,71
4.4.90.52.11 - Equipamentos de Tecnologia da Informação	4			
4.4.90.52.12 - Equipamentos de Proteção, Segurança e Socorro	4	24.000,00	24.000,00	24.000,00
4.4.90.52.21 - Máquinas, Instalações e Utensílios de Escritório	4			
4.4.90.52.22 - Máquinas, Utensílios e Equipamentos Diversos	4			
4.4.90.52.24 - Mobiliário em Geral	4			
Soma:		1.644.620,28	1.644.620,28	1.644.620,28

Fonte: <http://bo.intra.goias.gov.br/BOE/BI/custom.jsp>

2952 - FUNDO EST.PROT.DEFESA CONSUMIDOR-FEDC
EXERCÍCIO – 2021

NATUREZA DE DESPESA	FONTE	2021		
		EMPENHADO	LIQUIDADADO	PAGO
3.3.90.14.01 - Diárias no Estado	3	62.500,00	62.500,00	62.500,00
3.3.90.14.03 - Diárias no País	3	2.500,00	2.500,00	2.500,00
3.3.90.30.09 - Gêneros Alimentícios	3	2.221,90	2.221,90	2.221,90
3.3.90.30.13 - Material de Acondicionamento e Embalagem	3	306,00	306,00	306,00
3.3.90.30.15 - Material de Expediente	3	6.814,09	6.814,09	6.814,09
3.3.90.30.16 - Material de Limpeza e Produtos de Higienização	3	1.073,00	1.073,00	1.073,00
3.3.90.30.20 - Material de Tecnologia da Informação	3	2.760,20	2.760,20	2.760,20
3.3.90.30.21 - Material de Proteção e Segurança (Inclusive do Trabalho)	3	7.415,50	7.415,50	7.415,50
3.3.90.30.22 - Material de Sinalização Visual para Orientação à Prestação de Serviços Públicos	3	1.740,00	1.740,00	1.740,00
3.3.90.30.32 - Material para Eventos, inclusive Congressos, Conferências, Festividades e Homenagens	3			
3.3.90.30.33 - Material para Manutenção, Reparos e Conservação de Bens Imóveis	3	3.743,23	3.743,23	3.743,23
3.3.90.30.34 - Material para Manutenção, Reparos e Conservação de Bens Móveis	3	1.681,11	1.681,11	1.681,11
3.3.90.30.35 - Material para Manutenção, Reparos e Conservação de Veículos	3			
3.3.90.30.39 - Material para Utilização em Gráfica	3	0,00	0,00	0,00
3.3.90.30.42 - Uniformes e Vestuário em Geral	3	4.220,00	4.220,00	4.220,00
3.3.90.30.45 - Material para Impressão e Cópia de Documentos	3			
3.3.90.30.51 - Material para Cozinha, Refeitórios e Afins	3			
3.3.90.30.54 - Material para Identificação de Pessoas, Veículos, Objetos, entre Outros Bens	3	18.476,47	18.476,47	18.476,47
3.3.90.30.57 - Materiais para uso em Treinamento	3	7.000,00	7.000,00	7.000,00
3.3.90.32.02 - Material Educacional e Cultural	3	3.845,00	3.845,00	3.845,00



Estado de Goiás
Secretaria da Segurança Pública
Superintendência de Gestão Integrada
Gerência de Contabilidade

3.3.90.33.02 - Passagens para Outros Estados	3			
3.3.90.33.04 - Locação de Meios de Transporte para Deslocamento de Pessoal em Serviço Técnico-Administrativo	3	179.994,16	179.994,16	179.994,16
3.3.90.36.05 - Locação de Imóveis	3	443.040,00	443.040,00	443.040,00
3.3.90.36.34 - Manutenção e Instalação de Equipamentos de Tecnologia da Informação	3			
3.3.90.36.41 - Conservação, Reparos e Manutenção de Imóveis	3			
3.3.90.36.43 - Serviço de Treinamento	3			
3.3.90.37.01 - Limpeza e Higienização	3			
3.3.90.37.10 - Conservação, Reparos e Manutenção de Bens Móveis	3			
3.3.90.39.02 - Assinatura de Periódicos e Anuidades Diversas	3			
3.3.90.39.04 - Energia Elétrica	3	90.138,08	90.138,08	90.138,08
3.3.90.39.08 - Segurança, Guarda e Vigilância	3	203.728,23	203.728,23	203.728,23
3.3.90.39.15 - Manutenção, Conservação e Instalação de Outros Tipos de Máquinas, Equipamentos e demais Bens Móveis	3	6.781,00	6.781,00	6.781,00
3.3.90.39.18 - Manutenção, Reparos e Conservação de Bens Imóveis	3	201.705,09	201.705,09	201.705,09
3.3.90.39.20 - Manutenção, Conservação e Instalação de Máquinas, Equip e/ou Utensílios de Escritório e Unidades Administrativas	3	18.997,50	18.997,50	18.997,50
3.3.90.39.21 - Manutenção, Reparo e Conservação de Frota de Veículos	3	2.590,00	2.590,00	2.590,00
3.3.90.39.33 - Serviços Gráficos	3	2.430,00	2.430,00	2.430,00
3.3.90.39.59 - Locação de Estacionamento para Veículos	3	23.860,00	23.860,00	23.860,00
3.3.90.39.62 - Serviços de Postagem de Correspondência em Geral / Entrega de Encomenda e Outras Assemelhadas	3	212.947,56	212.947,56	212.947,56
3.3.90.39.74 - Hospedagens e Outras Despesas com Colaboradores Eventuais	3			
3.3.90.39.84 - Manutenção, Suporte e Instalação de Softwares	3			
3.3.90.40.16 - Manutenção, Conservação e Instalação de Equipamentos de Tecnologia da Informação	3			
3.3.90.40.28 - Outros Serviços Técnicos Especializados de Tecnologia da Informação	3	1.079,94	1.079,94	1.079,94
3.3.90.40.84 - Manutenção, Suporte e Instalação de Softwares	3	11.700,00	11.700,00	11.700,00
3.3.90.46.01 - Servidores Civis	3			
3.3.90.47.02 - Contribuições para o PIS-PASEP	3	206.163,25	206.163,25	206.163,25
3.3.90.47.05 - ISSQN, IPTU, ITU e Taxas de Limpeza Pública	3	23.628,25	23.628,25	23.628,25
3.3.90.47.06 - Taxas e Licenças (Administrativas/Judiciais/CREA/Prefeitura)	3			
3.3.90.48.04 - Auxílio para participação em Cursos de Formação	3			
3.3.90.92.25 - Demais Despesas de Exercícios Anteriores - Outras Despesas Correntes - Serviços	3	18.014,88	18.014,88	18.014,88
3.3.90.92.30 - Demais Despesas de Exercícios Anteriores - Outras Despesas Correntes - Materiais	3	6.986,70	6.986,70	6.986,70
3.3.90.92.44 - Contribuições para o PIS/PASEP	3			
3.3.90.92.47 - Manutenção, Reparos e Conservação de Bens Imóveis	3	5.113,70	5.113,70	5.113,70
3.3.90.92.49 - Segurança, Guarda e Vigilância	3			
3.3.90.92.50 - Locação de imóveis	3	51.312,58	51.312,58	51.312,58
3.3.90.92.53 - Energia Elétrica	3			
3.3.90.92.56 - Materiais e Serviços da área de Tecnologia da Informação	3			
3.3.90.92.63 - Fornecimento de Alimentação	3			
3.3.90.92.66 - Passagens, Hospedagens e Despesas	3			



Estado de Goiás
Secretaria da Segurança Pública
Superintendência de Gestão Integrada
Gerência de Contabilidade

com Locomoção				
3.3.90.92.71 - Outras aquisições de materiais e serviços	3			
3.3.90.92.80 - Locação de Meios de Transporte	3			
3.3.90.92.81 - Manutenção, Conservação e Instalação de Outros Tipos de Máquinas, Equipamentos e Demais Bens Móveis	3			
3.3.90.93.02 - Restituições Diversas	3	33.619,41	33.619,41	33.619,41
4.4.90.52.11 - Equipamentos de Tecnologia da Informação	4			
4.4.90.52.12 - Equipamentos de Proteção, Segurança e Socorro	4			
4.4.90.52.21 - Máquinas, Instalações e Utensílios de Escritório	4			
4.4.90.52.22 - Máquinas, Utensílios e Equipamentos Diversos	4			
4.4.90.52.24 - Mobiliário em Geral	4			
Soma		1.870.126,83	1.870.126,83	1.870.126,83

Fonte: <http://bo.intra.goias.gov.br/BOE/BI/custom.jsp>

2952 - FUNDO EST.PROT.DEFESA CONSUMIDOR-FEDC
EXERCÍCIO – 2022

NATUREZA DE DESPESA	FONTE	2022		
		EMPENHADO	LIQUIDADADO	PAGO
3.3.90.14.01 - Diárias no Estado	3	130.150,00	130.150,00	130.150,00
3.3.90.14.03 - Diárias no País	3	25.850,00	25.850,00	25.850,00
3.3.90.30.09 - Gêneros Alimentícios	3	18.889,90	18.889,90	18.889,90
3.3.90.30.13 - Material de Acondicionamento e Embalagem	3	456,00	456,00	456,00
3.3.90.30.15 - Material de Expediente	3	31.619,20	31.619,20	31.619,20
3.3.90.30.16 - Material de Limpeza e Produtos de Higienização	3	2.679,25	2.679,25	2.679,25
3.3.90.30.20 - Material de Tecnologia da Informação	3	3.679,30	3.679,30	3.679,30
3.3.90.30.21 - Material de Proteção e Segurança (Inclusive do Trabalho)	3	1.280,00	1.280,00	1.280,00
3.3.90.30.22 - Material de Sinalização Visual para Orientação à Prestação de Serviços Públicos	3	0,00	0,00	0,00
3.3.90.30.32 - Material para Eventos, inclusive Congressos, Conferências, Festividades e Homenagens	3			
3.3.90.30.33 - Material para Manutenção, Reparos e Conservação de Bens Imóveis	3	579,70	579,70	579,70
3.3.90.30.34 - Material para Manutenção, Reparos e Conservação de Bens Móveis	3	22.202,73	22.202,73	22.202,73
3.3.90.30.35 - Material para Manutenção, Reparos e Conservação de Veículos	3			
3.3.90.30.39 - Material para Utilização em Gráfica	3	7.830,00	7.830,00	7.830,00
3.3.90.30.42 - Uniformes e Vestuário em Geral	3	4.428,00	4.428,00	4.428,00
3.3.90.30.45 - Material para Impressão e Cópia de Documentos	3			
3.3.90.30.51 - Material para Cozinha, Refeitórios e Afins	3	4.660,74	4.660,74	4.660,74
3.3.90.30.54 - Material para Identificação de Pessoas, Veículos, Objetos, entre Outros Bens	3	2.940,00	2.940,00	2.940,00
3.3.90.30.57 - Materiais para uso em Treinamento	3	0,00	0,00	0,00



Estado de Goiás
Secretaria da Segurança Pública
Superintendência de Gestão Integrada
Gerência de Contabilidade

3.3.90.32.02 - Material Educacional e Cultural	3	0,00	0,00	0,00
3.3.90.33.02 - Passagens para Outros Estados	3			
3.3.90.33.04 - Locação de Meios de Transporte para Deslocamento de Pessoal em Serviço Técnico-Administrativo	3	177.299,36	177.299,36	177.299,36
3.3.90.36.05 - Locação de Imóveis	3	441.600,00	441.600,00	441.600,00
3.3.90.36.34 - Manutenção e Instalação de Equipamentos de Tecnologia da Informação	3			
3.3.90.36.41 - Conservação, Reparos e Manutenção de Imóveis	3			
3.3.90.36.43 - Serviço de Treinamento	3	0,00	0,00	0,00
3.3.90.37.01 - Limpeza e Higienização	3			
3.3.90.37.10 - Conservação, Reparos e Manutenção de Bens Móveis	3			
3.3.90.39.02 - Assinatura de Periódicos e Anuidades Diversas	3			
3.3.90.39.04 - Energia Elétrica	3	46.136,39	46.136,39	46.136,39
3.3.90.39.08 - Segurança, Guarda e Vigilância	3	285.100,80	285.100,80	285.100,80
3.3.90.39.15 - Manutenção, Conservação e Instalação de Outros Tipos de Máquinas, Equipamentos e demais Bens Móveis	3	56,76	56,76	56,76
3.3.90.39.18 - Manutenção, Reparos e Conservação de Bens Imóveis	3	212.407,38	212.407,38	212.407,38
3.3.90.39.20 - Manutenção, Conservação e Instalação de Máquinas, Equip e/ou Utensílios de Escritório e Unidades Administrativas	3	24.044,00	24.044,00	24.044,00
3.3.90.39.21 - Manutenção, Reparo e Conservação de Frota de Veículos	3	0,00	0,00	0,00
3.3.90.39.33 - Serviços Gráficos	3	11.103,00	11.103,00	11.103,00
3.3.90.39.59 - Locação de Estacionamento para Veículos	3	20.000,00	20.000,00	20.000,00
3.3.90.39.62 - Serviços de Postagem de Correspondência em Geral / Entrega de Encomenda e Outras Assemelhadas	3	231.159,58	230.152,27	230.152,27
3.3.90.39.74 - Hospedagens e Outras Despesas com Colaboradores Eventuais	3			
3.3.90.39.84 - Manutenção, Suporte e Instalação de Softwares	3			
3.3.90.40.16 - Manutenção, Conservação e Instalação de Equipamentos de Tecnologia da Informação	3			
3.3.90.40.28 - Outros Serviços Técnicos Especializados de Tecnologia da Informação	3			
3.3.90.40.84 - Manutenção, Suporte e Instalação de Softwares	3	6.405,58	6.405,58	6.405,58
3.3.90.46.01 - Servidores Civis	3			
3.3.90.47.02 - Contribuições para o PIS-PASEP	3	239.500,00	239.500,00	239.500,00
3.3.90.47.05 - ISSQN, IPTU, ITU e Taxas de Limpeza Pública	3	23.189,94	23.189,94	23.189,94
3.3.90.47.06 - Taxas e Licenças (Administrativas/Judiciais/CREA/Prefeitura)	3			
3.3.90.48.04 - Auxílio para participação em Cursos de Formação	3			
3.3.90.92.25 - Demais Despesas de Exercícios Anteriores - Outras Despesas Correntes - Serviços	3			
3.3.90.92.30 - Demais Despesas de Exercícios Anteriores - Outras Despesas Correntes - Materiais	3			
3.3.90.92.44 - Contribuições para o PIS/PASEP	3			
3.3.90.92.47 - Manutenção, Reparos e Conservação de Bens Imóveis	3			
3.3.90.92.49 - Segurança, Guarda e Vigilância	3	5.202,96	5.202,96	5.202,96
3.3.90.92.50 - Locação de imóveis	3			
3.3.90.92.53 - Energia Elétrica	3	11.637,14	11.637,14	11.637,14
3.3.90.92.56 - Materiais e Serviços da área de Tecnologia da Informação	3	865,71	865,71	865,71
3.3.90.92.63 - Fornecimento de Alimentação	3			



Estado de Goiás
Secretaria da Segurança Pública
Superintendência de Gestão Integrada
Gerência de Contabilidade

3.3.90.92.66 - Passagens, Hospedagens e Despesas com Locomoção	3			
3.3.90.92.71 - Outras aquisições de materiais e serviços	3			
3.3.90.92.80 - Locação de Meios de Transporte	3	21.222,40	21.222,40	21.222,40
3.3.90.92.81 - Manutenção, Conservação e Instalação de Outros Tipos de Máquinas, Equipamentos e Demais Bens Móveis	3			
3.3.90.93.02 - Restituições Diversas	3	210.291,04	210.291,04	28.366,89
4.4.90.52.11 - Equipamentos de Tecnologia da Informação	4	0,00	0,00	0,00
4.4.90.52.12 - Equipamentos de Proteção, Segurança e Socorro	4			
4.4.90.52.21 - Máquinas, Instalações e Utensílios de Escritório	4			
4.4.90.52.22 - Máquinas, Utensílios e Equipamentos Diversos	4			
4.4.90.52.24 - Mobiliário em Geral	4			
Soma		2.224.466,86	2.223.459,55	2.041.535,40

Fonte: <http://bo.intra.goias.gov.br/BOE/BI/custom.jsp>

Quadro resumo dos dos valores Empenhado e Pago por exercício.

2952 - FUNDO EST.PROT.DEFESA CONSUMIDOR-FEDC			
VALOR PAGO	EMPENHADO	LIQUIDADO	PAGO
2018	2.896.220,38	2.896.220,38	2.896.220,38
2019	2.158.458,11	2.158.458,11	2.158.458,11
2020	1.644.620,28	1.644.620,28	1.644.620,28
2021	1.870.126,83	1.870.126,83	1.870.126,83
2022	2.224.466,86	2.223.459,55	2.041.535,40

Fonte: <http://bo.intra.goias.gov.br/BOE/BI/custom.jsp>



Gráfico da evolução da despesa em cinco exercícios:

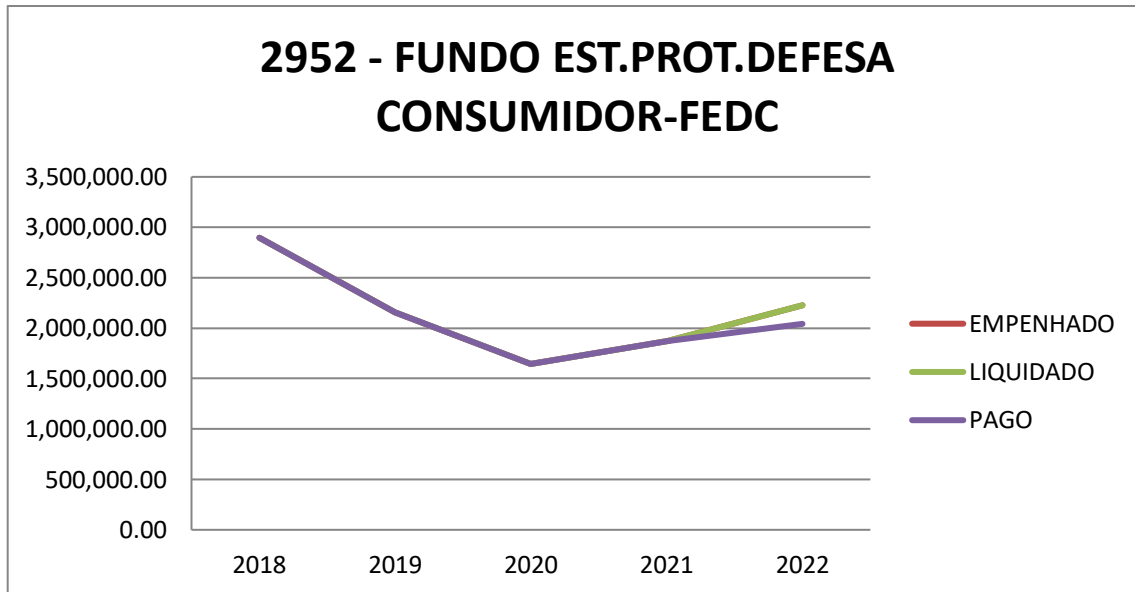

Fonte:

<http://bo.intra.goias.gov.br/BOE/BI/custom.jsp>

Eduardo Pereira Nazaré
Gerente de Execução Orçamentária e Financeira - SSP

Transparência / Sítio Eletrônico

Um dos princípios da administração pública previsto no inciso XXXIII do art. 5º da Constituição Federal de 1988, e a publicidade, sendo assim, toda a administração pública direta e indireta de qualquer dos poderes da União, dos Estados, do Distrito Federal e dos Municípios devem obediência a transparência e publicação dos atos e fatos praticados pela administração.

No que diz respeito às informações e dados contábeis, orçamentários e fiscais o Art. 163-A da CF, determina que;

Art. 163-A. A União, os Estados, o Distrito Federal e os Municípios disponibilizarão suas informações e dados contábeis, orçamentários e fiscais, conforme periodicidade, formato e sistema estabelecidos pelo órgão central de contabilidade da União, de forma a garantir a rastreabilidade, a comparabilidade e a publicidade dos dados coletados, os quais deverão ser divulgados em meio eletrônico de amplo acesso público. [\(Incluído pela Emenda Constitucional nº 108, de 2020\)](#)



Estado de Goiás
Secretaria da Segurança Pública
Superintendência de Gestão Integrada
Gerência de Contabilidade

Nesse passo, tanto o inciso XXXIII do art. 5º da Constituição Federal de 1988, quanto a Lei nº 12.527, de 18 de novembro de 2011. Determinam o direito ao acesso à informação e o dever da administração em fornecer os dados.

A Secretaria de Estado da Segurança Pública do Estado de Goiás por meio do Decreto nº 9.690, de 06 de Julho de 2020, inciso VII art. 13, atribui à Comunicação Setorial, administrar as informações no sítio da internet e as mídias digitais do órgão, para colocar à disposição da sociedade conteúdos atualizados e pertinentes ao campo funcional e à atuação da Secretaria de Estado da Segurança Pública, dentro de padrões de qualidade, confiabilidade, segurança, integridade e identidade visual do Governo do Estado, fornecidos pela Secretaria de Estado de Comunicação.

Para obter mais informações, basta acessar os endereços eletrônicos:

<https://www.seguranca.go.gov.br/acesso-a-informacao>

<https://scgi.economia.go.gov.br/scgi#!/balanco>